皇紀二千五百九十七年　昭和十二年五月十九日　京城日報　（市內版）　（明治卅九年九月十八日第三種郵便物認可）　第一萬五百九十九號

京城日報
五月十八日（火）夕刊
發行兼編輯人　印刷人
京城府太平通一丁目
發行所　京城日報社

濟州島の緬羊飼育 將來は五十萬頭有望

◇兩局長視察報告◇ けふの局長會議

本府定例局長會議は十八日午前九時から本府第三會議室で總督、政務總監臨席のもとに開會、吉田鐵道局長、矢島農林局長、遞信局長代理者男課長、三橋警務局長よりそれ〳〵局務所管事務に就いて報告あり

大竹內務局長　過般執行の道會議員選擧の結果を見るに投票步合は九八・四パーセントで第一回の九七・五パーセントに比し好成績を收め一般の自治に對する理解が深められた左證と見られる

と述べ次いで過般の濟州島視察について

現在の道路は周回橫斷道路を幹線としてゐるが、道路愛護觀念は普及し道路保全は極めて良好である、將來の同島開發には中央地帶に周回道路を開設し現在の周回道路に接續せしめる必要がある、西歸浦、翰林、濟州、城山浦四港は何れも完全なものでなく將來は改修をなす必要があると思ふ、濟州島の開發には水利の調節を必要とするが水源があるので可能と思ふ

と報告

富永學務局長　去る十六日から鮮展が開會されたが十六十七兩日に於ける入場人員は二千二百余名で昨年に比し好績を示してゐる、出品作品も內地の地方展覽會等より優秀なものである

と述べ、殖産局長代理石田鑛山課長から日銀の金買上価引上げは將來の朝鮮産金制御上にも効果がある旨報告

林財務局長　濟州島は中部、高原地帶に人口稀薄であるがこれは水の不足によるもので調査によれば中腹に水源があるので開發の見込みは十分であると思はれる將來無水アルコールの原料である甘藷の栽培は有望である、最有望と思ふのは畜産で高原地帶にはこれが適地五萬町歩があるので將來試驗を經て緬羊を放牧すれば五十萬頭は十分である、これに關聯して羊毛紡織工業などを誘致することも考へられる、恐れられるダニの風害に就いては既に種々の方法が研究せられてゐるのでこの心配はあるまい、また濟州島は雨量少くまた强風であるがこれは羊舍を完全にすれば問題はない、漁業は將來、濟州島は遠洋漁業の根據地として有望でこれと共に水産加工も考慮すべきである、なほ交通の如何によつては補植物も相當なものである

と報告同十時半散會した

ゲ空相歸國　【ベネチア十七日同盟】ドイツ空相ゲーリング將軍はカプリ島に靜養中であつた夫人及副官一名を同伴十六日午後四時ベネチア出發歸國ミュンヘンに向つた

荒井のお乳
電本局一〇〇四
電話龍山七三二

日蘇關係については 餘り心配せぬ

ユレネフ大使清津で語る

【清津電話】駐獨大使に轉任した前駐日蘇聯大使ユレネフ氏は十八日サイベリア丸で清津に入港、京城より打合のため來淸せるアイシン總領事と懇談後、記者をサロンに引見、左の如く語つた

【問】三年の御在任中の御感想は？

【答】種々困難な問題に直面したが漸次日本の態度が解決を與へるものと餘り心配はしなかつた

【問】カズロフスキー大使との引繼は何處でしますか

【答】未だ取極めてゐないがモスコーには十日間滯在する

【問】日蘇不可侵條約に就ては如何

【答】そのまゝにしてあり少しも進捗してゐない

【問】日蘇間の諸懸案は在任中具體的の解決を見なかつたが殘された問題は何か

【答】日蘇關係に就て新聞記者は自由な立場から論じられるが大使としては一々具體的に申上げることは困難でカズロフスキー大使が殘つた問題は取扱ふから將來はその責任となる

【問】オリムピックに加入して國民間のスポーツによる融和を圖る考へはないか

【答】本國の情勢に付いては分らぬ

【問】ドイツの對蘇經濟援助の氣運が濃厚だがこれに對する感想は？

【答】自分の意見としては發表し兼ねるが白紙で臨む考へである

【問】國境線を確定し兩國民握手しては如何？

【答】最近東京を離れるために相當忙殺されたので滿洲國問題を取扱ふ餘裕を持たなかつた

【問】滿蘇水路協定をなぜ一方的に破棄したか？

【答】十五日東京を立つたから全く知らぬ

【問】小柳總領事の旅券の查證をなぜ拒絕したか？

【答】新聞記者はいろ〳〵よく知つてゐるね、けれども查證は與へたからよからう

と破顏一笑握手を交はして最後の日本の港を離れた【寫眞はユレネフ大使】

上海市長に 錢大鈞氏

【上海十八日同盟】上海市長はさきに吳鐵城氏が廣東省政府主席に轉出し結果空席となり兪鴻鈞祕書長が代理市長となつてゐたが上海市が國際都市であり內外利害の複雜してゐるところで永く市長を空席として置くことを許さないので國民政府は蔣介石氏直系錢大鈞氏を後任に任命することに決定した、錢氏は明十九日蔣氏に隨伴し上海より歸京、近く行政院會議で決定、正式任命を待ち來滬着任の豫定である

企畫廳諸費支出

【東京電話】政府は企劃廳設置に伴ふ諸費を左の如く大藏省第二豫備金支出で閣議を經て十八日公布した（單位圓）

一、企畫廳費　一四七、四九〇

一、企畫廳電話其他開設及び假廳舍改造工事及び修繕費　二五、〇〇〇

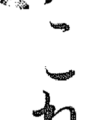

起上りは遲かつたが これからよくなる

大野政務總監江原道視察談

去る十一日以來江原道內金剛山を初め東海岸線地帶の各方面視察中であつた大野政務總監は十七日午後十時三十五分京城驛着列車で歸任したが十八日午前十一時半本府政務總監室で次の如く語る

管內では

□更□生部落、各種學校を視察した、殊に高等普通學校、公立農業學校の改築など堂々たるものであつた、金剛山は天氣に惠まれ折柄山櫻、つゝじの盛りで愉快なものがあつた、昨年秋の風水害で道路が惡くなつてゐてこれを改修するには相當な費用を要し旅客の車を入れるまでになるには相當の年月を要し風致を害せない程度に

□自□動車道路なども考へなければならないし殊に內外金剛の連絡に就いては考究を要する、民間團體でも働いてもらひたい、溫井里では溫泉のボーリングをしてゐる際で湯が出て與れゝばあの附近も開發されると思ふ、今回通つたところは道路が惡く然も曲折が多く殊に昨年の水害で橋といふ橋は流され之れが應急策は考究してゐるがこれを根本的に改修するとすれば莫大な金が要る、これが

□對□策としては山間に貯水池を設け小さな發電計畫を起す計畫もあるさうだが地下資源開發からそう無暗みにも許されない、港灣では長箭、墨湖、汀羅津、江陵その他を見た、各港とも相當なもので將來あるが財政の許す限り改修はしたいと思ふ、今の處具體的には說明は出來ない

□三□陟炭田の開發によつて電越鐵道も八月から運轉することになり附近一帶はよくなることゝ思ふ、墨湖の如き八千トンの船舶が二艘も入ることになり、海岸鐵道の開通と相俟つて各港灣は活動を始めるわけで十六年度には開通する、電力の開發によつて金山は開發され江原道は遲く起上つてゐるが

□そ□の起上りのスピードは早く內容もよくなるわけだ

伊、賴むに足らずと 英佛に接近！

苦悶する孤立墺國

【パリ十七日發本社特電】オーストリア政府はローマベルリン樞軸の强化に伴ふイタリー政府の親獨傾向に鑑みイタリーの保障賴るべからずとなし種々對獨防衞の策を考慮しつゝあるがシュシュニック首相はその第一手段として英佛兩國政府の援助を求めるに決定、まづ英皇戴冠式を機會に外務次官シュミット博士をロンドンに派遣、英國政府首腦と交涉せしめつゝあるといはれる

シュミット次官はイーデン外相と會談、更に歸路パリに立寄りデルボス外相と會見するがこれら會談をもつてオーストリア政府の立場を密かに說明、この際英佛兩政府がオーストリアの獨立を保障する旨の共同宣言を發表されたい旨懇請するとみられる、但し佛政府は兎も角として英政府としてはオーストリアに對し獨立保障の言質を與ふることを欲せず次期首相候補たるチェンバーレン藏相の如きはむしろまづ獨逸に對し西歐新ロカルノ協定に關する新提議をなす意向を有するとみられるからシュミット次官の工作は成功するか否かは甚だ疑問と見られる

シュシュニック首相は右工作と併行的にチェッコ、ハンガリー兩國に働きかけ獨逸强硬策の脅威を强調して獨逸に直接行動の口實を與へることを極力回避するためチェッコ、ハンガリーの兩國が協調接近せんことを要請してゐるといはれる、更にシュシュニック首相は最後の手段としてドイツが萬一自國の領土內に直接攻擊を加へるやうなことがあれば若干武力を行使する悲壯な覺悟をきめてゐるといはれ今やイタリー政府の支持を離れた孤立オーストリアの苦悶は益々深刻化の一路を辿る模樣である（寫眞はシュシュニック墺首相）

ソヴエート赤軍 統制强化

軍事會議を創設す

【モスコー十七日同盟】ソヴエト聯邦人民委員部は十七日中央執行委員會の決議に基づき赤軍々事會議條令を公布した、條令は全文八條より成り軍事會議は現在各軍管區司令官の獨裁を制限、國防人民委員部直轄下の軍事會議の手に重要問題の決定權を掌握せしめんとするもので要旨次の通り

一、各軍管區（陸海軍とも）に軍事會議を設置す

一、軍事會議は各軍管區の軍權最高代表にして地方軍管區の一切は軍事會議の指揮に從ふべし

一、軍事會議は司令官、一、二名の部員を以て構成され國防相に直屬する

一、軍事會議の任務は頗る廣汎で徵募、動員、編成、團隊行爲の取締、輜重補給、衞生、防空、學校、スポーツ訓練、非戰鬪員の動員、前線後方勤務その他一切の軍管區の軍事政治竝上の仕事を統轄する

各管區は蘇聯邦被侵略に對し絕對犧牲となり人民の敵たる間諜攪亂に對し假借なく鬪爭を命ぜらるべく極東軍も右規定の適用を受ける譯で國防人民委員部內の赤軍、イズム對抗戰線の强化を斷行し赤軍の根本的整備に乘出す決意と見られる

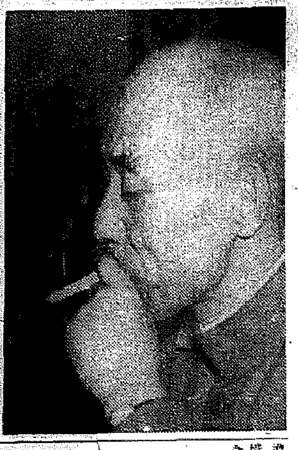

林首相心境を語る

政黨政治などは 歐米流の考へ方 斷じて辭めぬ

【東京電話】林首相は十七日地方長官一同を招待した晩餐會席上解散斷行による現在の政黨方面に於ける倒閣運動と呼應して政界時局打開に邁進せんとする悲壯なる心境と所信につき左の如き注目すべき挨拶を行つた

私の心境について

私は未だ世間に充分に徹底してゐないのでもう少し天下に向つて發表したらどうかといふ人も相當多いのでこの際心境の一端を極く座談的に披瀝したい即ち解散を奏請するに至つた心境について申せば私は政黨華やかなりし頃の政黨の姿が日本固有の國體精神に副はぬのではないかとかね〳〵考へてゐた、政黨は日本の本來の姿を忘れて歐米流になつてゐる傾向があつた、私は軍人で直接政治に關與してゐなかつたので之を側から見てさう思つてゐたが自身直接政治の衝にぶつかつて益々その感を深くした次第である

◇

最近政治上の通論として世界各國の共通點をとつて之を尺度とし我國にも當はめようとしてゐるが日本といふ獨自の國家にはさう簡單に當はまるものではない、世界にたゞ一つしかない日本を各國の共通する通論で當はめようとしたつてそれは無理で當はまるものでない、私は日本の政治はお互に眞面目に政府政黨ともに肝膽相照し

胸襟を開いてやる

べきものと考へてゐたが先年歷代大臣として初めて議會を見てその感を深くしその後益々その感を新たにしたのである、蓋しかゝる態度こそ　天皇御親政を翼贊し奉るべき態度といふべきである

◇

議會の模樣を見ると一方には政府があり他方には反對黨があつてヨーロッパ各國のやうに對抗意識を燃やしてやつてゐる、しかも今日の如き非常時局に於ても依然として兩政黨相爭ひかてゝ加ふるに群小政黨また互ひにあげ足取りに終始してゐるの現狀を見るとは誠に遺憾である殊に會期延長後の議會を見るに何でもない事に質問したり判り切つた事を長々と尋ねたり誠心誠意審議するといふ氣持は全くなく殊更に議事の引延ばしを策してその間に自己に有利な法案を押し通さうとする氣持ちがはつきり見えた、こんなことではとても革新政策などは行はれないと思つたので斷乎政黨の猛省を促すために解散を奏請したものである、決して政黨を排擊するとか敵視するといふのではない、飽くまで政黨の自肅自省を希つたもので決して內閣の延命を考へた譯ではなく無論與黨を作つて對抗しようなどと考へたのでもない、之を

最近の政治常識か

らいへば議論を異にするといはれるかも知れないが自分としては最後まで隱忍自重して　その自滿自戒を希ひ、この時機を失してゐては反省を求むる機會なしと考へたもので已むを得ず解散を奏請したもので政府が通過したから拔打的にやらうと計畫したのでは斷じてない

◇

總選擧の結果政民兩黨が多數出ることは判り切つたことであるから多數とつたからといつて大命を拜辭しようなどとは當初より考へてゐない、世間では自分に辭職を要求してゐるものもあるやうだが自分は絕對の信念をもつてゐるから絕對に辭めぬ、政府の考へ及ばざるところをお互ひに議會において切磋琢磨すべきが議會政治の本然の姿である、ここで私が拜辭したら何のために解散を奏請したのかその意味をなさなくなるではないか

◇

大衆議會において或る黨派の數が多くなつたから直ちに政權が移動すべしなどといふ考へ方は歐米流の考へであつて私は斷じてさやうに考へない、私は立派な議會を作りわが

國體の本義を明か

にすると共にわが國獨特の眞姿を顯現することに努めたいと思つてゐる、何れにしても政府は誠意を以て特別議會に臨む覺悟であるから切に諸君の御協力を望みたい

地方長官會議（第二日目）

【東京電話】地方長官會議第二日は十八日午前九時八分內務省に開催、內務省より河原田內相、廣瀨次官、廣瀨社會局長官、大村警保、坂地方、兒玉神社、赤松土木、衞生各局長以下各部課長出席、劈頭河原田內相より訓示あり終つて會議に入り神社、地方、警保、土木、衞生、社會各局に都市計畫課より所管指示事項につき關係局課長より說明あり質疑應答あつて正午休憩午後一時再開協議を續行した　なほ十九日は地方財政及稅制改革の諮問事項につき自由討議を行ふ

赤軍首腦更迭

【モスコー十七日同盟】ソヴエト政府は打倒ボルシエヴイズム戰線の强化に對抗赤軍の整備に大童だが先づ國防人民委員部次長トハチエフスキー元帥をボルガ軍管區司令官に左遷、參謀總長等赤軍の首腦部につき大更迭を斷行し更に中央執行委員會議の決議を以て各軍管區に軍事參議會を設置した、參議會の權限次の通り

一、各軍管區に參議會を設置する

一、軍事參議會は總司令、陸軍司令、海軍司令の三名より成る

一、軍事參議會は軍隊の動員竝及び非戰鬪員の第一線竝に後方勤務を組織する全權を保有さる

任國防人民委員部次長　參謀總長　エゴロフ元帥

レニングラード軍管區司令　シャポシユニコフ將軍

任參謀總長

キーロフ軍管區司令　ヤキール將軍

任レニングラード軍管區司令

人

◇高橋省三氏　二十日午前八時內地より歸城

◇高井春五郞氏（朝郵營業課長）　大阪より十八日歸城

◇金永祥氏（京城府財務部長）　新任挨拶のため本社來訪

◇猿瀨末太郞氏（京城府學務課長兼社會課長）　同上

◇小林一三氏（東電會長）　入城中十九日午前八時十五分平壤經由滿洲へ

◇本多保太郞氏（　省　官）　廿日「あかつき」入　廿一日「ひかり」で滿洲へ

◇木村誠一氏（會計檢查院部長）　廿五日入城の筈

◇瀨戶平南警察部長　二十四日午前八時十五分京城發列車で赴任の豫定、十八日本社來訪挨拶

◇橋本圭三郞氏（朝石社長）　廿七日入城

天地玄黃

政府に選擧法改正の意圖のあることだけは明白になつた、そして衆議院が贊成しなければ、また解散か

◇

パリ、ロンドン樞軸とか、ローマ、ベルリン樞軸とか妙な言葉がはやり出した、われ〳〵家庭では大福樞軸に子供が引ッついてござる

◇

朝鮮人側の紛爭研究所「生が高い」とある、智識と富のみが、これを防ぎ得る

◇

緬羊戰線が西北鮮六道から全鮮に擴大された、いよ〳〵本格的になつてきた

曉星雙紙

山中貢太郎
河野通勢

象の鼻（五）

龍藏は驚いて眼をぱちくりやり小藏は廊下へ逃げだしてゐた。六郞は當世の部屋で聞いた障子の穴越しに廊下の方を見てすましてゐた。

『ふざけやがる、わざ〳〵邪魔なんか持つて來て、喧嘩を賣る氣があるか。』

廊下には四五人の者が來て何か小聲で云ひあつてゐたが、何を云つてるのか解らなかつた。

『からなれや、承知しねえ、この家の者は、殺してしまふのだ。』

六郞の左傍に綾絹が平然として坐つてゐた。

『旦那、口なほしに、一つ如何です。』

綾絹は銚子を持つてゐた。六郞は綾絹の顏をちらりと見た。

『ほう。』

『おあがりなさいよ。』

『待て、からなつたからには、やる迄までやる。』

『だが、旦那、わたしは、旦那が名ざしであがつておくれだから、歡んでるのだよ。』

『待て、からなれや話が解るまで いけねえ、主翁を呼べ、主翁にかけあふ。』

その聲とともに年とつた頭に髱ばかりの小さな髷を乘つけた男が入つて來た。主翁の兼七であつた。

『へい、どうも、てまへは此處の主翁でございますが、御用が何かお粗相いたしましたさうで、誠にはや何とも申わけがございません、どうか此の主翁に免じて御勘辨を願ひます、へい、どうも、人間、その何時も同じ道に腹の蟲がゐないものでございますから。』

六郞が怒鳴つた。

『煩さい、べらべらと、御託を[illegible]やうに喋るな、默れ、汝には用はない、主翁を呼べ、主翁を。』

『へい、それは、もう主人もをることでございますから、主人を伺はせてもよろしうございますが、店の事の一切合切、てまへがやつてをりまして、それでございますから、てまへが主人になりかはつて、お客樣の御接待のまゐりますやうに何でもいたしますから。』

『ならぬ、いけねえ、てまへの方の惡い事を棚へあげて、客に難癖をつけやがる、不屆千萬の店だ、主翁を呼べ、主翁を。』

『でもございませうが、其處ん處を、なる勘辨は何人でもする、ならぬ勘辨するが勘辨、お客樣ならぬ勘辨をしてくださるが、眞箇の勘辨でございます。』

『やかましい、俺の前でふざけた事を申すな、一言も云ふな、云つたらこれだぞ。』

六郞は傍に置いてある朱鞘を引き寄せた。兼七は額越しにちろりと六郞を見て默つた。

『すぐ主翁を呼べ、呼んで來い、ぐずぐずすると、これだぞ。』

『それでは呼んでまゐります。』

『默つて呼んで來い、喋る事はならんぞ。』

『それでは、ちよつと。』

兼七は起つて出て往つた。六郞は龍藏をちらと見た。

『おい、これから主翁を退治る、よく見ておくがいい。』

『へい。』

障子の穴にも入口にも數多の眼があつた。六郞が怒鳴つた。

『盜人が他の家を覗くやうに覗きいぞ。』

それとともに覗いてゐた眼がなくなつた。壯佼の一人が台の物を持ち、壯い踊子が銚子を持つて來た。その後から兼七が入つて來た。

『へい、どうも、お客樣、お腹もお立ちにもなりませうが、どうかお氣もちをお直しなすつて、召しあがつてくださいまし、今彼方へお膳を作つてをりますから。』

六郞は頭を掉つた。

『よけいな事は聞かぬ、主翁はどうした。』

兼七は揉手をした。

『お客樣、誠に申わけがございませんが、主人は同業に紛擾が起りまして、急に出かけましたさうで、誠に何とも、はや、申わけがございません。』

これ一品で澤山！

井筒ポマード

落ち良く
香り良く
新しい
感じのする

定價 1エン 50セン 30セン

東京・本舖・井善

香港波止場に大慘事

商船のランチ爆發
搭乘の六十名遭難す
なかに日本人十二名

【香港十七日發同盟】十七日午後八時二十七分香港バンドの大阪商船所有ランチ堂島丸に突如一大爆發起り死傷者多數を出し一帶に修羅場を現出した、椿事を惹起した大阪商船堂島丸は十七日入港の南米航路定期船リオデジヤネイロ丸の船客五十名及び船員十名を乘せまさに棧橋を離れんとした際、機關より爆發したもので搭乘者は全部潰難し十八名の死體が發見されたのみで他は或は四肢散亂し或は行方不明の者が多數ある模様であるなほ現場は對岸九龍よりの渡船停留場が接近してゐるのでランチの乘客以外にも多少の死傷者がある見込である

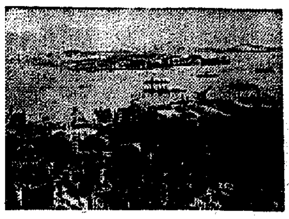
香港

死體十八を發見
中船員は四名

【香港十七日發同盟】椿事突發と共に現場には日本總領事館員、大阪商船社員及び香港政廳よりも多數駈けつけ水陸兩面にわたり死體收容に努めてゐるが、何分死體ある者も四肢悉く吹き飛ばされてゐる有様でありまた海中に墜落した者、行方不明となつた者も少くないので正確な死體總數は依然判明しない、午後十一時迄に收容された死體數は二十個に及び又十八名の重傷者を病院に送つたが、うち十二名は日本人である

【大阪電話】十八日午前九時までに大阪商船本社に達した情報によれば、同日朝迄に死體發見十八（内船客十四堂島丸乘組員四）行方不明二十七名（このうちには上陸して無事なるものと發見された死體に含まれてゐるものもある見込み）で死體は四肢散亂慘鼻の極にあり、氏名判明は不可能で目下のところ氏名は判明するに至らない、負傷入院者は十七名である、なほリオデジヤネイロ丸は船長以下高級船員三十一名、下級船員百二名、計百三十三名で全部無事である

水陸に死體散亂して
目もあてられぬ慘狀

【香港十七日發同盟】ランチの繋留されたクインス棧橋は見るも無殘に破壞され被害者の死體は陸上水上の別なく附近に散亂してゐる、中には胴體を粉碎された婦人の死體一個あり、服裝によつて日本婦人なることが僅かに判明する位で目下の所何人なるや身元は全く不明である、なほ現場附近の香港州廳部のベランダに吹き飛ばされた死體もあり更にバーターフイルド汽船會社の屋上に吹き上げられた死體もあり如何に爆發が激甚であつたかを物語つてゐる、現場には香港警察署員が駈けつけてゐる外、水上警察のランチも出動してゐる

目擊者語る
附近の者も死傷

【香港十七日同盟】堂島丸の爆發現場を目擊した一外人は椿事の模様につき左の如く語る

岸壁の方で強大な地雷の様な音がしたが煙も見えず火焔も揚らぬので何の爆音か初めのうちは判らなかつた、間もなく人間が現場の方で吹き飛ばされたり四肢がばらばらになつて陸といはず海といはず四方に散亂し同時に今まで岸壁にあつた堂島丸が見えなくなつたので初めて堂島丸の椿事といふことが判つた、堂島丸のともづなを解いてゐた水夫の一人が爆發と共に吹き飛ばされたが幸ひにも九死に一生を得て岸に泳ぎついたのでその水夫の口から堂島丸の爆發したことを聞いて始めて皆の者が堂島丸の爆發といふことを知つた次第である、遭難者は堂島丸の乘組員のみでなく附近の小蒸汽船に乘つてゐた人もやられたらしく合計七十名以上の死傷者を出した模様である

堂島丸の性能

【東京電話】爆發の商船ランチ堂島丸は噸數二十八噸、公稱馬力九十六馬力、長さ十六米九、幅三米六、明治四十四年六月香港で建造されたものである

戸田船客課長
現場に急行
善後策のため

【大阪電話】大阪商船本社では香港埠頭のランチ椿事につき取敢ず戸田船客課長、宮田事務を現場に派遣の青木事務官及び醫一名を現地に急派し、大阪商船と協力遭難の處置に當らせる手配を整へたが、リオデジヤネイロ丸は移民入國の家族移民問題もあり當分香港に止まることゝなるものと見られる

急行せしめ遭難者の慰問と善後處置を講ぜしめることゝなつたが、戸田課長は十八日飛行機で福岡の爲め神戸支店の庶務主任吉野醫學博士を帶同、多分上海丸で上海に向ひ同地から飛行機で現場に向ひ宮田事務は十九日午後神戸出帆の定期貨物船リスボン丸で現地に急行することゝなつた、尚現場は看護婦が少いため台北基隆より看護婦數名を急派するやう手配した

眞相調査
◇……岡本副領事語る

【香港十七日同盟】大阪商船ランチ堂島丸の大慘事につき香港總領事館岡本副領事は語る

堂島丸乘組員は全部爆死した外附近の棧橋通行の人々にも多少死傷者を出した模様で總領事館としては目下香港政廳及び商船支店と協力し全力を盡して死體收容並に眞相調査に努力してゐる

拓務省でも
係官を急派

【東京電話】拓務省では香港における移民船の爆破事件に關し十八日朝來移民課長、安井拓務局長以下善後處置を協議中であるが、同日午前七時接受の現地に於る神戸移民監督官報告によれば、十七日午後七時香港上陸のブラジル移民外廿七名が商船のランチのボイラーが爆發し行方不明十三名、負傷入院十三名（遭難者は男のみ）行方不明には池田勘六氏等あり、その被害程度は案外僅少と思はれる節もあるが、未だ詳細不明、移民遭難者の救濟方法その他に關して大綱を決定したが取敢ず南米

白白教の埋葬死體
三百個を超えん
發掘隊續々と進發

既報〝殺人邪教〟白白教〝事件は引續き東大門署高等係で百餘名の關係者について嚴重な取調べを行つてゐるが、既報の如く楊平郡へ五十個の死體發掘に出張した片岡警部長、長崎檢事一行は既に四十八個の死體を發掘したのち去る十五日午後歸城したが、更に高野高等主任一行十名は江原道洪川郡一帶に埋葬した五十餘個の死體を發掘すべく同郡北面に十八日午前六時先發隊として出發、長崎檢事一行は擴大發掘の一隊と共に十九日出發する事になつた　**これですでに發掘檢證濟みの殺害屍體は百五十餘個に達し今後發掘すべき死體は更に百五十餘個に及んだが、**關係者一味の取調べ進展につれて更に判明すべく一味二名を埋葬したといふ場所から意外にも五、六個の屍體が飛び出す有様で、その殺戮數は驚異的な數字を示すものとみられ、數年前に遡れば何處まで發展するか判らぬ狀態である、何分にも十九年以來行はれたもので二三年前の分は目下のところ判明してゐない

會計係引致
公金横領の疑

【鐵原電話】鐵原邑内某官廳の會計係太田某（假名）は公金横領の嫌疑で十八日鐵原署に引致され嚴重な取調べを受けてゐるが、同人は多年會計事務に從つてゐるうち惡心を起し公金約八百圓を横領消費したもので署内で秘密裡に善後策を講じつゝあつたものである

◇廣島縣人會では廿三日午前十時から本町五、朝日座で例年通り觀劇會を催すが、會費一圓五十錢、辨當、ビールその他が出るが申込は廿一日迄に府内東四軒町、谷岡五三郎宛（電話本局一〇六九番）廣島縣人同志會事務所へ

〝水銀還金〟を種に
大袈裟な詐欺
係官も驚く　インチキ振り

京城明倫町四ノ一五四通譯崔某（仮）は昨年十一月中旬全南順天郡西面鶴口里李某に『この藥は我々が研究した〝世界的發見〟でこれさへあれば立どころに黄金が出る、資金を出さぬか』と巧に持掛け去る四月から數回に亘つて二千六百圓を詐取、十七日には『愈よその藥を製造したから實驗の上更に二百圓の出資せよ』と京城西大門町一ノ一二五東亞旅館に引張り込んだところを鍾路署員に檢擧された

犯人等はあらかじめ純金を入れて細工した水銀と何でもない水道の水を入れたビン二個をもち大事そうにメリケン粉を一杯つめた木箱の中央に入れ、高價な藥品の如く見せてゐたもので、一面犯人等の身體檢査を行ふとパチの中からも上衣の中からも札束が飛出し詐取した二千六百圓中一千七百八十圓を所持してゐた、事件發覺の端緒は被害者李東潤さんが黄金王になる甘い夢にその喜びを包みきれず、内地遊學中の二男李某君に『こ』にその旨を知らせたので李君は『あツ大變だ』と直感、急いで歸鮮その實驗をするといふ十七日父の後を追ふて入城、東亞旅館にかけつけ犯人等と口論からつかみ合ひとなつてゐるところを鍾路署光化門派出所員が聞込み遂に逮捕するに至つたものである

玉錦か双葉か
けふ國技館は破れる人氣

【東京電話】大相撲夏場所千秋樂はあと一日で幕を閉づることとなつた、清水川、鏡岩の二大關は既に黒星がついて優勝の圈外にあり、また横綱玉錦も二敗を喫して全勝は一人双葉山のみとなり、優勝爭ひの樂しみは既に失はれたかに見えて双葉山が常勝不敗を誇つて全勝するかどうか期待はたゞこの一點に注がれる譯で、その待望の一番が今日見られるとあつて館内は朝から湧き返る盛況である

十兩幕内の成績を檢討すれば、十兩では駒鳥山、安藝の海が九勝二敗でともに鎬を削つて優勝爭ひ、小島川、富士嶽は八勝三敗で追擊急なるものあり、三役では双葉の全勝は別として、三役を除き優勝争ひは今のところ綾昇、羽黒山の八勝三敗に次いで前田山、磐石、名寄岩、番神山の七勝四敗、この總てが殘されたニ番に多大の樂しみがかけられた譯である

千秋樂取組

（松浦潟）金湊　（富ノ山）防長山　（三艘山）大八洲
（射水川）南葉山　（出羽花）名寄岩　（甲潟）巴
（幡瀬川）綾昇　（大浪）新海　（鹿ノ里）駒ノ里
（磐石）羽黒山　（番神山）前田山　（綾若）土州山
（川甲）綾昇　（大瀬湊）出羽湊　（海光山）立田山
（川島）和歌島　（五ッ島）太刀若　（高登）九州山
（旭川）両國　（玉ノ海）大邱山　（双葉山）
（清水川）玉錦　　　　（鏡岩）

大相撲夏場所

柳君の傷は
輕い
一行と大阪へ

既報＝京城優良青年團の内地視察旅行中、靜岡驛吉原町で不良少年のため傷を負はされた京城孝子町一番地柳永昌君は直に一行の宿舍吉原館に付添はれ同地の病院で手當を受けたが、幸に輕傷で十七日夜同地出發、同驛先發した一行と大阪で落合ひ元氣で豫定通り大阪の視察を續けてゐる旨京畿道地方課へ入電があつた

柳君が負傷した十六日は靜岡縣今泉町青年團の座談會に出席、一行は隣村の吉原町で一泊することになつて柳君が一人で散歩中、暗闇で與太者に襲はれたものので輕傷であつたゝめ一行には何も知らせず宿舍、柳南君のみ病院に殘り、他の十七名は十七日早朝豫定通り出發したものである

色彩の春を其のまゝ……
ルダンエリオ
クロームX
新發賣
S・Sパン
オリクローム

今晩のラヂオ

六時歌物語（東）牧野周一▲六時二五分國史逸話講演（東）文學博士尾崎敬▲七時三〇分講演（東）文學博士幸田露伴▲八時俚謡（各局）▲八時二〇分浪花節（大）篠甲寄虎丸▲九時合唱と管絃樂（東）日本放送交響樂團

天氣豫報（十九日）

地方	風	天氣
京畿・黄海	南西乃至北西の風	晴れたり曇つたり
忠南北・全北	南西乃至北西の風	晴れたり曇つたり
全南	北東乃至南東の風	曇
慶北・慶南	東乃至南の風	曇
平南・平北	南西乃至北西の風	晴
咸南・江原	西乃至北の風	晴れたり曇つたり
咸北	南西乃至北西の風	晴れたり曇つたり

仁川の潮時（19）

	午前	午後
滿潮	[illegible]	[illegible]
干潮	[illegible]	[illegible]

三防へ
鈴蘭とワラビ狩
樂しいヤマメ釣も出來ます
會員募集

三防の高原は今ワラビの眞盛り、それに鈴蘭その他の美しい山草が花の盛りを見せてゐます、初夏の高原でワラビをとつたり、スヅランをつんだり、いろいろの山草を掘つたり、種類も豐富な昆虫類を採集したりするにはどんなに樂しい事でせう、それにまた釣り好きの人々には奇岩峭立の絶景である三防峽でヤマメ釣りが出來ます、有名な三防藥水や大淨布の見物も出來ます、それぞれ各自思ひ思ひの目的をもつて參加して下さい、たゞブラリと、大高原の五月の太陽を仰ぐだけでも充分滿足させてくれます、高原も俱合も停車場の直く近くです、どんな子供にも樂々と行けます、滿員にならぬ内に早く申込んで下さい

時　五月廿三日（今度の日曜）
第一班　午前六時十五分京城驛出發、同六時五十一分清涼里驛出發（清涼里驛希望者は六時半迄に清涼里驛に集合の事）同十一時二十分三防峽驛着
第二班　午前八時廿五分京城驛出發、（八時迄に京城驛に集合の事）午後零時五十二分三防峽驛着
歸へり（第一班、第二班とも合班）三防峽發―午後五時二十九分 午後九時二十五分京城驛着
會費　汽車賃（大人一人往復特別大割引三圓十錢（子供一圓五十錢）會費は汽車賃だけでその他は一切不要
參加申込　參加希望者は京城日報社事業部宛往復ハガキで申込んで下さい、なほ直接本社受付に申込みと同時に會費を拂込めば、當日驛で會費を納める混雜を避けられて便利です、申込みの際には、必ず、第一班、第二班の區別及び第一班の場合は京城又は淸涼里の乘車驛を明記して下さい、人數によつて列車編成の都合がありますから早く申込んで下さい

主催　京城日報社

19日封切
清雅にして高純新緑に捧ぐる純情の詩篇
セイルムの娘
パラマウント超特作日本版アカデミイ賞三回の入賞者
フランク・ロイド監督作品・フレッド・マクマレー
クローデット・コルベール主演
P・C・L入社一回
渡邊邦男監督
近日 ロンドン・ショウ 三十日 西日
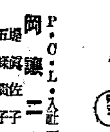
男は度胸
P・C・L入社一回
岡讓二 主演
堤眞佐子 助演
五條貴子
ピストル亂射！
超スピードの怪自動車！
スパイをめぐつて唸る
岡得意の鐵腕！

大人・五〇錢
小人・三〇錢
若草劇

強力ヴイタミンB酵母劑
エビオス錠の
明治座御招待

胃腸弛緩、食慾不振、消化不良、常習便秘、脚氣等に『胃腸にエビオス』の名を以て當地にも數多の愛用者を有するエビオス本舖では今回平素皆様の御愛顧に報ゆるべくエビオス三〇〇錠入壹函御買上の方に先着順參千名様に限り明治座入場券を差上ます

府内の小賣店で御買求の方は外包装と御引替に明治座の招待券（無料）を差上げます

一、御買上期間　自昭和十二年五月十五日　至昭和十二年五月卅一日　迄
一、招待券有効期間　五月十五日より七月末日迄御隨意に入場出來ます

臨時事務員募集
一、男子事務員（約二〇名）年齡二十歳以上四十歳以下
一、女子事務員（約二〇名）年齡十八歳以上三十歳以下
申込締切日五月二十五日
右臨時競馬會ニ内地人事務員ヲ考査ノ上採用ス希望者ハ履歴書ニテ申込マレ度詳細通知ス
京城府東大門外
社團法人 朝鮮競馬俱樂部

スタートガール募集
一、年齡十八歳以上廿三歳迄（御卑可を問まず）一、學歴高小卒業程度以上の者（内地人に限る）一、上半身寫眞及び履歴書ご持參の事一、待遇洋服を貸與し毎日十五圓を支給す右希望者は五月二十日迄に本會に出頭の事

中西テント
京城驛前
中西テント
電話本局二四八番
振替京城一二〇二六番

住宅公賣
一、土地ノ所在地　京城府元町二丁目一番地ノ六
　面積五七七坪
一、現地案内日時及集合場所　昭和十二年五月二十日午後二時
　京城府元町二丁目電車停留所（現地ヨリ約一町）
一、入札ノ場所及日時　同二十一日午後一時京城府資金町一丁目不二興業株式會社
一、開札ノ場所及日時　同日即時　同所
一、入札保證金買收見積價格ノ百分ノ五以上
一、代金納付期日及納付場所　昭和十二年六月二十一日漢城銀行本店
右入札ヲ以テ公賣ニ附スベキニ付御希望者ハ當組合入札心得書ヲ承知ノ上入札セラレタシ
江原道鐵原郡鐵原邑
中央水利組合

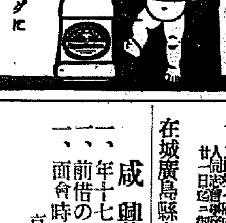
キユーピーマヨネーズ
春のハイキングに
御家庭の御食膳に

投網と釣具
本年漁具の御用は是非網久へ
東京製品投網並に釣具豊富に取揃へました
投網
五分目二寸　九圓
四分目二寸　十一圓
四分目二尺半　十一圓
十四圓五十錢
五分目　二百半　十二圓
（御小賣カタログ進呈）
㊅特製投網製造元
㊅印高級平磨本テグス發賣元
京城南大門通二丁目
㊅網久商店
電話本局六一二五番
振替京城一二一〇六番

成興行女給募集
一、年十七八歳より二十五歳迄の麗人
一、前借の御相談にも應じます
面會時間午前中御來店を乞ふ
京城明治町（交番前）
北谷商店内
中村

在城廣島縣人各位
廣島縣人春季觀劇會
一、日時　五月廿三日（日曜日）午前十時開演
一、會場　府内本町五丁目朝日座
一、入場料　金一圓五十錢（辨當並ビール又ハサイダー一ヶ附）
一、御申込ハ府内東四軒町谷岡五三郎方（電話本局一〇六九番）ニテ廿一日迄ニ御申込ヲ乞フ　準備ノ都合有之候間至急…
京城廣島縣人同志會

七十の坂を越して 七年間早起勵行
會費を積立て果樹園經營
鎭南浦に特異の早起き會

【鎭南浦】元旦から大晦日まで嚴寒にも酷暑にも一日も缺かさず七年間續けた朝起會の珍しい話……七十一歳の村井清氏と猪瀨米所支配人高橋亀氏が早起會を始めたのは昭和四年で共鳴賛成者多く二年を經た昭和六年六月十日の「時の記念日」を卜して現在の朝起會發會式を擧げた、爾來七年間元旦には會員揃つて鎭南浦神社に參詣して後山上で鷄と冷酒でお祝するのを始めとして夏冬を通じ、日の出前三十分に同神社附近に勢揃ひするといふのであるから日の長い時は五時には出掛けねばならず、それから一時間を國民體操をやつたり、最初のうちは松毛虫取りをやつたが今では虫がゐなくなつたといふ入會費一圓を徴收し初めは毎日一錢乃至二錢宛を現在では月二圓宛を積立てゐるのと、遲刻又は休んだものに對する罰金十錢が積り積つて二千餘圓となり、これに銀行から二千圓を借り足して二千五百坪の林檎園を買つてゐる、若し途中で退會したものは積立金沒收となつて恣も手傳ひ退會者はない、入會せんとする者は缺かさず百日間早起に參加して初めて入會資格が出來る、現在十七名の會員中府會議員の李鍾寓氏はきつちり百日の行を濟まして入會した人その外途中遲刻したりしたゝめ二年通つてやつと入會したものもあり、毎年創立日六月十日の時の記念日に總會を開くが今年は七周年

…を配殺し盛んに行ふべく計畫中である、以下は檢擧の主な顏觸れである
朴寅洪、高錫禎、桂昌國、高泰和、白南燮、金泰順、張時晃、李榮、金在浩、金炳斗、吳信晉、金鉉九、徐相烈、裴炳煥、金潤德、崔原復二郎、岡比留登

火葬場荒し
金入歯を盜む

【大邱】大邱署では住所不定前科二犯後文碩(三)を窃盗容疑者として取調中であるが犯人は一ヶ月前府外大明洞火葬場灰置き場の再靈塔の錠前を破壊して灰一叺を窃取しその中から死人の金入歯數個をより出し地金に潰して賣却したこと判明、更に右賣却金で京城、釜山方面を廻り火葬場灰置の窃盗を働いてゐたもので何喰はぬ顔してこの程大邱に舞戻つたところを御用となつたもので餘罪引續き取調べ中

少年掏摸團
大邱を荒す

【大邱】十五日夜大邱署ではかねて目星をつけて捜査中であつた少年スリ團南山町一四一許景俊(一九)同村甫伊(一六)崔在信(一六)の三名を署に連行取調べ中檢擧したが右は前科二犯の飛樂を團長として大邱驛、大邱郵便局、釜山驛、三中井等を根城にスリを働いてゐたもので現在判明したものゝ十數件約四百圓に上つてゐるが

密林中に怪死體
鳥獸に喰ひ荒され悽慘な姿
怨恨による殺人か

【新義州】厚昌と江界の境界に聳立する高嶺山の密林中から鳥や獸に喰はれて骸骨に等しい怪死體が十六日發見された、檢視の結果「金伸龍」と刻まれた認印一個と懷中に債權取立ての委任狀一通を發見した、附近には怨恨による殺人事件が潜んでゐるものと睨み厚昌兩警察署では一齊に捜査に着手した

…間もない嬰兒が遺棄されてゐるのを通行中の江西署員が發見、附近の者に保育を依頼し犯人を捜査中嬰兒は同夜死亡したが捜査の結果犯人は大同郡大寶面上細里四八四李花女(二八)で三年前から同里秋某と關係を結び姙娠、十三日夜自宅便所で分娩し世間態を恥ぢて前記場所に遺棄したものと判明した

防空隊行演習
鎭南浦に施行

【鎭南浦】九月の大防空演習を行ふ意味で來る十九日夜から廿日朝にかけて行はれる防空演習は大體「燈火管制」「假設防護」「消火演習」の三項に分ち行はれることゝなつた

血盟團事件
森氏が假出所

【群山】血盟團事件に連座し刑務所で服役中であつた群山米取引員長森綾五郎氏長男憲二氏は去る十五日假出獄の恩典に浴し保釋出所した旨通知に接したので嚴父綾五郎氏は十六日午後十時二十分發列車で男の森新之助氏を伴ひ急遽東上した、憲二氏は當分郷里に歸らず郷里の役許で靜養の日を送ることゝなる模様である

江華敎育會總會

【江華】郡教育會總會は來る二十一日三山公會堂で開催當日江華郡合一學校訓導黄某氏が永年勤續で表彰される筈

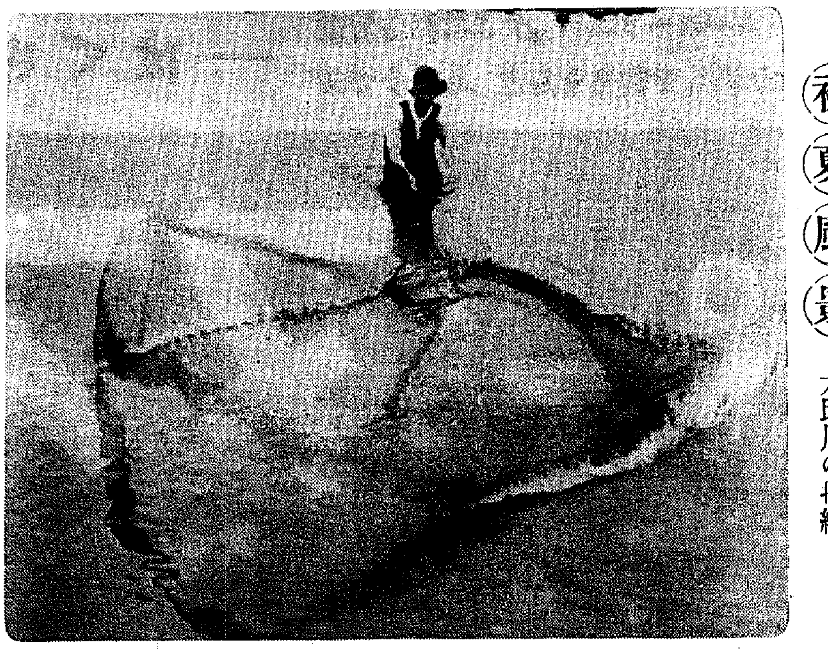

初夏風景＝大邱川の投網

地恩の金鑛成金
五十萬圓投げ出し社會事業財團設立
十萬圓を全從業員に分配

【咸興】既報、咸興府大和町吉本太一郎氏が僅か四百五十圓で買收した定平、永興郡界の永平金山は鑛主金鉉萬氏一統の經營よろしきを得て遂に二百萬圓の株式會社に組織變更中の處この程百五十萬圓で賣却し十四日會社の解散式を擧行したが社長吉本眞氏はこの內五十萬圓を投げ出して社會事業財團を設け永興郡にその本部を置き北鮮で自作農創定の徹底した社會運動に着手すると共に十萬圓を投出して全從業員に同所就業中遭難死亡者遺族にも夫々贈り解散式は全山その退職に感激し裡に終始したと

平壤にも強盗
主家を襲ひ釜焚き失敗

【平壤】十五日午前四時頃府內櫻町二七精米所の仲居部屋に覆面をした一名の怪漢が侵入、仲居おふみさんを揺り起し金圓の提供を迫つたが、氣丈な同女が出せと脅迫したが、金を出さないと斷ると今度は金を出せと迫るので金もないと空の財布をみせたところそのまゝすご〳〵立去つた、屆出により平壤署では同家の釜たき金西元(三)を容疑者として引致嚴重取調べた結果、十七日朝に至つて同人の所爲たる事を自供した

盗聽者を狙ふ ラヂオ詐欺
申込金をせしめる
平壤の二人組ご用

【平壤】ラヂオの盗聽者を狙ふ新手の詐欺……府外東大院里金基河(二)孔福順(三)の兩名は共謀の上昨年の暮頃から府內各所のラヂオをかけてゐる家を廻り盜聽とわかるや開き直つて申込金一圓宛をせしめてゐたこと發覺、十七日朝平壤署に檢擧されたが、被害者は府內新里一五一金慶鐘(三)外三十餘名に上つてゐる

十八娘の捨子

【平壤】十八娘の捨子……十四日早朝江西郡花次面平南道路に生後

將來滿洲とつなぐ
咸中鐵道延長
鐵道局も重要性を確認して
愈よ測量隊を派遣

【咸興】咸中鐵道敷設促進運動に興地西鮮地方の一大隘路とされた新興鐵道興南線、朝鮮鐵道咸南線、新興鐵道長津線の運轉一元化はこの程朝鮮鐵道咸南線を新興鐵道が買收することに兩社の意見一致し咸中鐵道の延長敷設も比較的容易に實現し得る見込み確實となり目下その姉妹會社長津江水電を主體とする赴戰江水電百萬キロの開發もいよ〳〵本極りとなつた結果ます〳〵咸中鐵道敷設の急を要するためか鐵道局でも積極的な技術的援助に乘出し將來之を買收すると共に廣軌鐵道化すべく決定でその測量班十六名は去る十一日から七十五日間の日程で沿線の測量を開始した、この測量隊は既に江界鐵道局建設課長が中島鐵道調査研究所計畫に基く金泉、三千浦間、鐵原、舍人場間、咸興、中江鎭間の三線實査の結果
咸興中江鎭間の新線は近き將來において滿洲國側鐵道計畫の開通と相俟つて中部滿洲國及び西北鮮奧地の開發に最も重大なる關係を有する新線であり、新線建設線の中『要幹線』の險を廣軌化し得る確信がつけばこれを幹線として更めて着手すべきであるとの見解に基いて前記の通り一行十六人、七十五日間の長期測量に着手したものと解されてゐる

覆面强盗
サーカスを見物中ご用

【釜山】去る十五日午後九時半すぎ府內水晶町ダービン工場一丸正太郎さん方へ手拭を覆へた覆面強盗押入り後文句を述べたが老人だが氣丈の主婦を大聲に大勢の職工が寢てゐる如く睡裝して、「みんな起きて來い、強盜が這入つた」と怒鳴つた機轉に狼狽し一物も得ずに逃走、届出でにより釜山署は非常召集して捜査に努め十六日午後三時頃府內で興行中のサーカス見物中の犯人を逮捕した、同人は前科二犯住所不定姜又祚(三)で餘罪ある見込みで取調べ中

平壤地方 大暴風
樹木に被害

【平壤】平壤地方には十七日正午頃から風速十二米の近來にない大暴風が襲來、砂塵を捲き上げ物凄い暴風が運んで來る土砂のため街頭は暗々たる土煙に鎖はれ立並ぶ樹は悲鳴をあげて中天に舞ひあがる等時ならぬ暴風に步行者を惱ませたが、この暴風に步兵七七聯隊前の並木は中程からへし折られてをり各所に被害も相當ある模樣であるしかしこの暴風は午後六時頃に至つて漸く止み全市にかけて降りつゞいてゐる(寫眞はへし折れた並木)

主金を拐帶
滿洲へ高飛び

【釜山】釜山府幸町株式會社買金斗玉方の店員姜潤錫(二)は五百十圓の主人の小切手を現金に替へて姿を晦ましたので手配中であるが小樂島行きを希望して居たので一攫千金を夢想し滿洲へ高飛びした模様である

定州の獸魂祭

【定州】邑では慣例に依り來る十八日午前十一時獸魂祭を屠場內で執行すべく準備中

こんごは誤診
天然痘患者を丹毒と間違へ
平壤基督病院ご難

【平壤】內科々長ら六名の醫師ナース患者を出して世間と六十名の入院患者を吃驚させた平壤聯合基督病院では又も天然痘を丹毒と誤診したゝめ再び問題となり平壤署からきつく注意を促がされた……府內西城里七二ノ二四趙下玉咸東煕の花嫁金賢雲さん(二)は數日前から顔一つぱいに吹き出しものが現れ前記基督病院の診察を乞ふたところ、丹毒と診斷され約十日治療を受けてみたが、病狀は悪くなる一方で少しも快くならないので十七日朝自動車で府內箕林里府立避病院に赴き入院したが診察の結果天然痘と判明、平壤署に申告があつたので同署では重ね〳〵のことに大いに驚き直ちに基督病院に驅けつけ同病院に增す大消毒を行ふと共に病院當局に對し嚴重注意を促した

道議選擧の殿り
火事が祟る寧遠郡
十七日遅れて施行

【平壤電話】面事務所燒失のため道會議員選擧を延期した平南寧遠郡では十七日午後七時四十五分開票の結果左の如く當選者決定、なほ同郡の有權者八十三名、中投票數八十二、棄權一、これで全部終了したわけである

四五票　金炳俊42(新)
次點二〇　白南琬49(舊)

沙里院署射撃會

【沙里院】沙里院署員射撃會は十五日午後九時から多數の來賓を交へて開催、午後二時終了、五等以上の入賞は左の通りである
【署員側】一等千坂部長、二等赤尾部長、三等栄原巡査部長、四等假屋崎巡査、五等佐藤部長
【來賓側】一等前田、二等東澤、三等西村、四等山口、五等李穆永

公金拐帶男
藝妓と逃避行

【釜山】釜山署では數日前入港の連絡船で宮崎縣警察部正美(二)が去る十三日宮崎市小野待合業宮地キヨ方の抱へ藝妓吉乃こと吉田房(二)を連れて公金を拐帶逃走、知人を頼つて釜山へ入り込んだ形跡があるので嚴探中

海州の三州縣人會

【海州】海州の三州縣人會では十六日正午から曹溪寺の永壽地で家族慰安會を開催したが參會者多數に上り盛會であつた

全群間驛傳競走
所要時間の懸賞募集に
適中者も一人出現

【全州】かねて本社全州支局で發表した全北中等學校間驛傳競走の所要時間の懸賞募集は十五日消印ある分まで受付けたが四百六十五通に達し、遠きは新義州、元山方面より遥々來り京城、全北地方が大多數で、十七日午前道廳社會係で詮衡調査の結果、的中三時間一分十七秒といふのが一枚、三秒違ひの三時間一分二十秒が四枚で、入賞一等より五等までは抽籤順で決定し、近日中本社支局で發表することになつた、入賞者は左の通り

一等三時間一分十七秒(的中)全州府清水町一九七李萬奎▲二等三時間一分二十秒(十一日正午消印)裡里農林學校寄宿舍李相某▲三等同時(十三日午後消印)全州府大正町二ノ一二四田某烈▲四等同時(十三日午後消印)全州農業寄宿舍某▲五等同時(十四日午後消印)全州府大和町一三一鄭某

なほ適中者の李萬奎君は左の如く語る

別に難しく算出した譯でもありません、昨年度が三時間五分三十秒でしたから今年は裝備など、時間が早く氣候がよいので今少し短縮されると思つただけです、マサカ的中するとは思ひませんでした

大邱競馬

【大邱】大邱競馬第四日正午までおよその…日午後の記錄は次の通り

第九競馬古呼馬(一八〇〇米)一着ヒットラー(稲田)二分十二秒二着スモールヒメ(中野)三馬身三着ホリテッスト ツブ(藤田)大差單五圓、十圓▲第四競馬新呼馬(一八〇〇米)四頭立一着アイヤ、二分十二秒五分二、二着サガタカチホ(中野)頭差三着ミタカヒメ(吉田)四馬身單八圓五十錢、十七圓▲第七競馬抽籤新馬(一八〇〇米)一着ダイニジッギヨウ(吉田)二分廿五秒二着ツウマ(川崎)半馬身三着イソカゼ(吉田)大差單五圓五十錢十一圓五十錢

三日目續き　第四競馬抽籤古馬(一六〇〇米)一着ニグセレント(稲田)一分五十四秒五分四、二着ムロト(藤山)四馬身三着カツノボリ(與石)二馬身單五十圓、百圓特配十四圓五圓、複一着五圓―七圓五十錢十圓―十五圓、二着五圓―十六圓

十圓―十二圓、三着五圓―五圓五十錢―十四圓―十一圓▲一圓五十錢十圓―三圓五十錢複一着五圓―十二圓五十錢十圓―廿五圓五十錢二着五圓―十五圓五十錢十圓―卅一圓五十錢

咸北の理髪師試驗

【羅南】十二年度理髪試驗は六月十五と十七日の二日間道廳で學科實地の双方とも執行することゝなり實地試驗委員として長尾半次郎内田國藏の二氏が囑託された

新警官冬署に配置

【咸興】十三日本府警察官講習所を卒業した新巡査十九名は十五日咸南警察部に着任、いづれも即日平地警官巡査に配置された

あどばるーん

◇……【全州】師範學校の講習科を專門學校、みて生徒の中に驛傳競走參加に他の參加校から異論が出た
◇……ところで聞こえついた名案で講習科三名と講習科二名を出して辛うじて參加したものゝ選擇からA、B組とも成績芳しからず
◇……優勝旗獲得式を前にして石川全州高等校長を捉へて小林全師校長
だから僕が昔はん事ぢやない、あの成績を見給へ、別に恐れるに足らんぢやないか、輪はとつてみるから馬力は強いが、辞減重價が相當なもので、トラック見たいなものだからね
◇……反對の急先鋒石川校長もこれには開悧せずには居られんといふ顔で「イヤどうも」と頭を掻く
◇……それでも來年のことに觸れないところ、來年は講習科のダットサンが三年生になるところを睨んで御座るらしい

淋病藥
淋病患者は如何なる藥劑を最良とすべきか

それは内務大臣を會長とし、醫學藥界の最高權威者十六名を委員とし、其の内務省衛生試驗所封緘の治淋劑六種を主藥として品位を定め、日本藥局方に規定せる藥劑が、我が醫界の推薦となつてゐるのである

故に我が有田ドラッグの淋病藥は政府指定、醫學藥界の最高權威者が選定の日本藥局方收載藥品を主とし、何等副作用なきやう配合せる公認治淋劑である

藥の有効無効は小便を見ればわかる

淋病患者は種々の廣告に迷はされてはならぬ。一番注意すべきは小便である。素人で淋病を知るには、小便をコップに採つて見ると、糸屑様のものやゴミの様なものが浮いたり沈んだりしてゐる。それが淋糸なのである。どんなに藥を飲んだり注射をしても、コップで

小便を採つて見て、糸屑様の淋糸が消えてしまはない間では駄目である
故に小便を見て淋糸の取れる藥を服用せねばならぬ
藥が有効なれば淋糸も消え、膿も去り、痛みも止り、全快の目的を達するのである

淋病と新藥「流行藥」

淋病の蔓延に乘じ、博士推奨の藥、又は○○研究所發見藥など、種々の新藥が現はるゝも、信ずべきものは稀である
中には一大學研究所內、○○博士の研究せる新藥があるが、之等は未だ一般醫藥學界の公認したものではない
又雨後の筍の如く續出する性病の新藥は、何れも學者や博士の研究を看板にして居るが、已に博士の推奨には安閑なる定評がある
之に反し、日本藥局方收載の藥劑は、內務省衛生試驗所にて檢査封緘せられたる、最良質のものである
何が故に內務省衛生試驗所が、藥品の檢査封緘をするかと云へば、營利一偏の商人が局方不適の不良品を販賣するからである
一番安全なのは政府制定、日本藥局方に收載の藥品により、治療することである

淋病患者は種々の廣告に迷はず有田ドラッグ直賣所を訪はれよ

淋病藥　特製　八日分　四円 / 十八日分　八円
普通製　(八日分)　二円
別製　十六日分　十五円

全快者發表の藥
高價藥配劑公開

有田音松鑑製劑は責任藥につき他の一般藥店には販賣してゐませんから左記專賣所でお買取下さい

京城 一 鍾路本町…
(各地專賣所一覧)

に藥を！ 薬局 有田音松謹製 の名あるものをお買取あれ

有田ドラッグ專賣所々在地

肺病　ろくまく炎　肺尖カタル　藥
高價藥と安藥は百倍、二百倍もの差がある

一概に藥と云つても安藥と高價藥の値段は驚く勿れ、百倍も二百倍もの相違がある
藥の效能は藥の値段に非常な相違がある所以は、病氣に對する藥効如何と、有害副作用の多寡に依るのである
左に一例を擧ぐれば
●解熱劑(熱取り藥)でも、一キロ二円の安物から、高い上等品になると、二百三十円もするのである(百倍餘)
●鎭咳、祛痰劑(咳を止め、痰をきる藥)でも、一キロ七円の安物から、上等品は七百五十円もするのである(百倍餘)
●滋養強壯劑(身體を丈夫へ、食を進める藥)でも、五円の安物もあれば、上等品は二百六十円もするのである(五十倍餘)
●「ホルモン」劑も、二百五十圓から、高いのになると實に一キロで千六百円もするのがある(六百倍餘)
故に、藥効顯著で、しかも有害な副作用のないものが優秀藥で、從つて値段も高く、治病上效能ある藥である
我が有田ドラッグの製劑は既に公認せる如く、有効高價藥の配劑と自然療養の綜合的效果で多數の全快者が現れて困る譯である

特製治肺劑(八日分　四円)(十六日分　七円)
別製治肺劑(八日分　十円)(十六日分　二十円)

●有田血液藥　四円

にきびとり美顏水

ニキビ 吹出物 にゼヒ この藥

ニキビ吹出物に非常によく効きますので大評判の藥です

美容藥としても

入浴後や洗面後等にお用ひになれば實に爽快で、ニキビ吹出物を防ぎ、お顏がとても美しくなります。

蚤蚊南京虫等の毒虫でカユい時

蚤、蚊、南京虫、家ダニ其他毒虫でカユい時にお用ひになりましても大へんよろしいので、この藥を御家庭に一瓶お備へになればとても重寶です。

アブラ顏のお化粧下に……第一等！

脂性の美容成分の作用で汗腺や脂肪腺をひきしめ、汗やアブラの分泌を調節しますから、どんなアブラ顏の方でも白粉が吸ひのまゝに美しく附き、お化粧がとても長く保ちます！

▲素顏の美を增すにも第一等！

化粧用 美顏水

顏一面同じ白さでは——

表情も死にます。マスターホームパクトなら濃淡自由につけて色味は清新ですから、どんな化粧でも思ひの儘、屹度御滿足の化粧が出來ます

新らしい固形白粉の出現!

マスター ホーム パクト

マスターパクト (中)
マスターパクト (小)
携帶に便

MASTER HOME PACT

びろうどの美しいパフが付いてゐます

おぢいさんとお父さんは

補血強壯
疲勞恢復

蜂ブドー酒

擧つて健康 明るい家庭

體力を養ひ 健康を保持する爲にぜひ必要な成分即ち葡萄糖・果糖・鐵分等の滋强素を多分に含有してゐます 味は極めて甘美ですから 特にお年を召した方やお弱い方々の 元氣精力增進の健康飲料として喜ばれて居ります 每食前の一杯はよく食慾を增し消化を助けお寢み前の一杯は 疲勞を休め快よい安眠を誘ふなど すぐれた効果を有つてゐます!

新鮮な乳白色 爽かな香り・舌も躍る素晴しい美味しさです!カルシウム・乳酸・及其他の榮養素を豐富に含んでゐます 若草萠ゆる絶好の健康增進シーズン! いま飮む**レッキス**の一杯は よく潑剌たる元氣體力を養ひ腸を整へ 健康美を培ひます! 御婦人や 發育盛りのお子樣に 御家庭の團欒にお客樣の接待に好適の榮養飮料です!

美味榮養・乳酸飲料

レッキス

おばあさんと
お母さんと
お姉ちゃんと
ぼくは

12—19

伊賀屋 夕立勘五郎 （7）

神田伯治演
藤井耕蓮畫

元締相續

ニッコリ笑つた甚左衞門が、

佐『シテ見れば半割の身には與所は親、子分といへば子も同じこと、親分といへば親ですな』

傳『さう』

佐『デ、子の惡い所は親分が意見するは當然、私に惡い所があれば、それは大庭斯うしなければ往かない、斯うしろと小言をいつて下さればキッと改めます』

傳『どうも極りが惡いけれども老人の役だから、目に餘つたことがあれば、小言も云ひます』

佐『有難うございます、どうか遠慮なく仰しやつて下さい、その代り又お前さんに惡い所があれば、子として親が世間の人に兎や角云はれるのは厭だから、親分斯ういふ所が惡いから斯うなさいと意見をしても遠慮ありますまいな』

傳『ナニ遠慮あるものか、却つてそれは打解けた話で結構だ、惡い所があつたらさういつて呉んな、決して俺は惡く思はねえ、直ぐに直すから……』

佐『さうでございますか、それでは申し上げます、貴所に惡い所がある』

傳『是れは驚いた、餘り早過ぎる、マア早くつてもよい、何處が惡い』

佐『時に元締、貴所は失禮ながら何歳まで生きるつもりでございます』

傳『親不孝の餓鬼があるもんだ、何歳まで生きるツて……』

佐『マア人といふ者は限りある所の壽命を持つて居るのでございまして、百歳の壽命を保つといふのはマア稀でございます、譲るべき所の世の中を譲つて了はないといふと、時機を失ひますよ』

傳『ウム成程』

佐『お前さんはモウ御隱居をなさい、世間の樣子を聞いても御存じだらう、貴所も疾に眼識は着いて居りませう、勘五郎といふ此の人物に世の中を譲つて了つて、貴所は隱居なすつたら何うでございます』

膝を叩いて伊賀屋傳左衞門が、

傳『アヽ能くいつて呉れた、モウ疾くに私は世の中を譲らうと思つて居た、けれども若し子分子方に評判でもあると往かねえから、今日まで延ばして居た、お前がさういつてお呉れなさるなら、今直ぐに總を集めて云ひ渡すから、一寸一同を呼んで貰ひたい』

とそこで頭立つた者六十三人呼び集めまして、

傳『さて今度勘五郎を俺が養子として改めて世の中を譲るから、俺だと思つて、勘五郎の云ふ事を聞いて、今まで通り勤めて呉れるやう頼むぜ』

子分是を聞いて、

〇『エー結構でございます、貴所は疾くに御隱居なすつて、勘五郎さんが若親分になれば宜いところといつて居りました位、モウ親分ア年ばかり老つて動けやアしねえし……』

傳『ナニ』

〇『イエナニ宜しうございます』

斯ういふ工合で誰一人不承知をいふ者なく、却つて喜び合ひを申べる、ソコで元締衆の所へもズツと沙汰を致し、翌日に相成りまして立派な着物を着せて勘五郎を連れ、伊賀屋傳左衞門が、松平出羽守の御屋敷へ御家老廻りをする、乙部九郎兵衞、朝比奈小助、大橋右衞門、是が江戸の三家老でございます、

傳『永らくの間伊賀屋傳左衞門御引立てに預かりましたる所、既に年に相成り、御役も勤まり兼ねまする故、此度改めて勘五郎を養子といたし、是れを元締と仕りまするに依つて、相變らず御出入り仰せ付けられまするやう、若し是れにて分り兼ねまする儀は、手前罷出でまして……』

九『アヽ左樣か、イヤ實はお前も大分年を老つて大儀の樣子であるから、疾くに此方より勘五郎に申し附けようと思つて居つた所、勘五郎さへ參ればお前など參らんでも宜い』

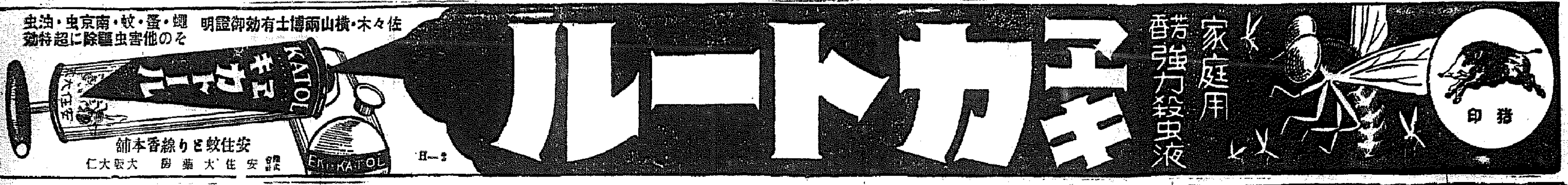

家庭用 芳香強力殺虫液
キンカトール
佐々木・横山兩博士有効御證明
蠅・蚤・蚊・南京虫・油虫
その他害虫驅除に超特效
H—2
安住蚊とり線香本舗
合資會社 安住大藥房 大阪大仁

生地からお肌を美しく滑らかにする
ニード洗粉 入浅布
これからの新鮮味あるスツパリした美容はニードで朝夕洗顔されることです 白粉やクリームののびをよくして榮養を充分に與へます・・・・
本舗 田中香舗株式會社

煙草のむなら
スモカを使へ

スモカは主として喫煙家の歯磨です 故にスモカを使へば歯の黒いヤニがちき取れます そして喫煙家ならずとも誰もの歯を純な白さに輝かします スモカは過度の喫煙から來る口中の荒れ！ 臭ひ！ 食慾の不進！ それを防いで口腔を常に正しい状態に置きます スモカの粉末には適度の潤ひを與へてあります それは無駄な散亂を防ぐためです 一人一罐の使用量は約一ヶ月强 それ以上の消費は濫費です！

有名化粧品藥店にあり定價十五錢

淋・疾「治療挿入藥
フルオギン
挿入容易、無痛安全
一、洗滌法、注入法と異なり、其の效力持續的
二、殺菌力强大、浸透性に富み、又消炎、止血の效力顯著
三、夜間就眠時の應用の可能なるは治療上特に貴顯せらるゝ點なり
男子用 一〇本入 金一圓四〇
兩者用 一〇本入 金二圓二〇
女子用 一〇本入 金二圓三〇
別に六個入あり
各地藥店にあり、品切れの時は直接發賣元へ御註文下さい
（説明書進呈）
三 SANKYO 共
東京・室町 三共株式會社

三輪博士創製の
藥用クリーム
レボスキン

ニキビ、タムシ ソバカス、シミ 吹出物の出來た時或は小ジワ取り 若返りには是非一度御試し下さいませキット御滿足が願へます
レボスキン、は眞からお肌をキレイにし、特に上記の特長を有するが故に全國到る所にて大評判であります！
七十回分 八十錢
百五十回分 一圓五十錢
レボ養毛トニツク
シキン化學研究所

病後の恢復を速かにします！

六十醫學博士御推奬・優良葡萄酒

赤玉ポートワイン

毎食前必ず召上れ！

折角よくなつた病も、ふとしたことからぶり返すことがよくあるものです 病後は早く元氣になつておくに越したことはありません

赤玉ポートワインをおすゝめします 食前のこの一杯は食慾を呼び食事を快くすゝめます また消化液の分泌を促して喰べたものをよく榮養化しよく身につけます 更に赤玉ポートワイン自体もまた榮養になります 而もその主なる榮養成分は葡萄糖・果糖といふ精力となる榮養素であつてこれらは胃腸に少しも消化の負擔をあたへず容易に吸收される特性を有してゐますから病後 消化機能の衰へてゐる人には特に好適です 尚このほかにも鐵・カルシウム等の血液・骨骼の養ひとなるものを これまた消化吸收されやすい状態で保有してをります 次に 直接血の環りをよくする等の働きもあります

以上の如く 病後の衰弱恢復を速やかにする上に幾多の効果があるのです ぜひ御愛飲を願ひます

强力止血劑
T5
內服止血
トロムボゲン「フジ」
肺臓脾臓ホルモン抽出製劑
本劑は最も强力なる凝血促進物質たる肺臓並に脾臓の抽出ホルモン劑にして內服又は注射により容易に且つ迅速に血液凝固作用を發揮して止血の目的を達せしむ 本劑による各大學病院各科の實驗例多數あり
各大學病院各科賞用
・適應症・
喀血・血痰
胃腸出血
鼻血・痔出血
月經過多
一般外傷出血
紫斑病等
錠劑 10錠 0.70 20錠 1.20 50錠 2.70 100錠 4.80
內服液 5瓦入 5本入 2.08
外に注射液 粉末等あり
•喀血の治療法•（無代送呈）
株式會社 藤澤友吉商店
大阪市東區道修町 東京市日本橋區本町

京城劇場
五月十六日より六日間
晝夜二回開演
日本唯一 國防劇公演
A 河話 お晴に放れ 一幕二場
B 國防劇 彌れ大空を 二幕五場
C 戲曲 黒猫パイ 一幕二場
D 社會劇 愛と情 一幕
後援 東亞軍人京城聯合會 國防婦人會京城聯合會 朝鮮教育新聞社 京城府防護團

黄金座
十七日より二十三まで七日間
時代劇 極樂武勇傳 12,00 3,50 8,05
大毎 國際ニユース 2,45 7,00
現代劇 青い背廣で 2,55 ,10
洋劇 鐵人對巨人 1,20 5,15 9,40
各席全部大人50錢・學生小人30錢・小學生20錢

明治座
松竹キネマ
益々好評！ 愈々續映！ 五月二十日まで
メトロ日本版 人妻の戒律 1,80 6,50
朝日 世界ニユース 11,00 3,28 8,20
松竹超特級作品 朱と緑 前後篇 12,38 3,42 8,33
午前十一時まで早朝御優待

ワカクサ
十九日より晝夜三回
セイルムの娘 11,00 2,15 6,41
ロンドンレヴユウ 12 30 4,15 8,10
大毎・パ社提供
進め竜騎兵 豫告篇 1,10 4,55 8,50
男は度胸 1,30 5,15 9,10
大人 學生 小人 一五〇 三〇 二〇錢
大好評・諸氏御覽 ロンドン・レヴユウ十九日二十日兩日日延

喜樂館
日活
五月十六日五月二十日――五日間
朝日世界ニユース
お祭佐七 尾上菊太郎 中野かほる主演
我家の誇り ロバトライラベニーパアンズ主演
氣まぐれ夫婦 小杉勇 星玲子 最明凡太郎主演
◎午前正十一時分三十より晝夜連續入替なし
◎学割サービスは……午後八時三十分より
◎料金は……階上階下大人卅錢軍人學生二十錢均一

園成社
十一日夕六時半から 有料試寫會
十二日より封切
特別料金七〇錢、五〇錢均一
毎日朝十時始映
マルレネ・デイトリツヒ シヤルル・ボワイエ主演
沙漠の花園
十二時十五分、四時十六分、九時十六分
グレース・ムーア主演
間奏樂
同 十時三十分、二時三十一分、七時二十一分
一日三回（午前十時三十分より）

中央館
十六日より十九日まで 四日間 階下箱十錢均一
ハヤブサヒデト大猛演
闇に叫ぶ猿
R・K・O社特作日本版
ジンジヤー・ロジヤース フレッド・アステア主演
艦隊を追つて
河部九州男 佐久間妙子主演
ごろつき街道
毎日晝夜三回興行
第一回 一、〇〇 第二回 二、〇〇 第三回 七、〇〇

浪花館
十五日より 聯合大
東日大毎國際ニユース
突貫百萬弗
ワーナー・ブラザース社 日本版
エナ・イテスツト社特作
チャード・アーレン主演
暗黒街全滅
午前十一時開場 夜間七時より

朝日座
五月十三日より
京城大歌舞伎
竹澤龍造一座
毎夕六時
第一 新吉原白石噺
第二 三の替り狂言
第三 鉄道三代記
第四 新作一ツ家

京龍館
十七日より三日間
毎日正午より三回入替なし 階下箱十錢均一
（上映順）
京都特作トーキー
ひやめし お日那
監督・近藤勝彦 主演・小石原章二郎
蒲田特作トーキー
若旦那百萬石
監督・清水宏 主演・近藤敏明 桑野通子
蒲田特作トーキー
一つの貞操
監督・野村浩將 主演・川崎弘子 大日方傳

鮮米積取比率を繞り 輸送協會に内紛か

朝郵商船で約五割の引受け 二社以外は實績比率に反對

今回の鮮米運賃引上に於て値上側は船會社に對し鮮米の積取責任を要求したので鮮米輸送協會では八月一日より積取比率を設け各船會社に割當ることに決定した、而して同比率は既往の實績に據ることゝなつてゐるので朝郵商船の二社で五割以上を引受けることになる關係上、朝郵商船以外の船會社は實績によつて比率を設けることに對しては反對態度をとり未だに最後的決定に至つてゐない、從つてこの比率決定は輸送協會にとつては重大な問題であり今後の進行如何によつては輸送協會の内部的結成力が打診されるものと見られてゐる、なほ比率は本年七月末までの積取實績が參照されるので各船會社は鮮米比率の増加を計るため積極的に配船し積荷の爭奪を行ふ模樣でこれによつて各港の運賃は一掃されるものと見られてゐる

賃開きを据置けば 各港引上率は區々 今後の成行注目さる

鮮米運賃は六七月より基本料金の二割五分上げ八月より五割上げとなつたが鮮地港の賃開きは從來通りとなるとせば實質の運賃は五割の引上げ、以南は木浦麗水を除き二割強の引上げとなる趨勢を示してゐる、次表上段は八月一日以降の割增しを含む阪神間の運賃で中段は現行運賃下段は引上げ率

新義州	一〇六〇	七〇〇	四一·五割
鎭南浦	九〇	六〇	四一·〇
仁川群山	八〇	六〇	三三·〇
木浦	[illegible]	[illegible]	[illegible]
麗水	[illegible]	[illegible]	[illegible]
馬山	[illegible]	[illegible]	[illegible]
釜山	[illegible]	[illegible]	[illegible]
浦項	[illegible]	[illegible]	[illegible]

即ち新義州の四割一分五厘引上げに對し釜山は七割八分二厘で、この間三割六分の大幅開きとなり從つて北鮮より出荷は南鮮に比し頗る低廉となるわけである、この不齊な運賃の引上げ各港賃開きも五割上げとせず、現行通りに据置くことによつて生ずるもので賃開き問題の決定如何は注目されてゐる

中央線豫定地に 卸聯の見本市 六月中旬頃巡回

京城卸商聯盟會では十九日午後一時より中央線豫定地の巡回見本市の開催並に商況視察を行ふ件を協議するが大體六月中旬に商工會議所との共同の上一週間の豫定で中央[illegible]

協會もはじめて參加し十七日より三日間開いてゐるが參加店數は十一店である、次で右終了後朝鮮側も大連に開く同地會議所主催の東亞見本市（廿五日より四日間）に參加する事となつた、尚ほ貿易協會は天津に今後駐在員を置き北支那と朝鮮貿易との爲に斡旋する由

北支見本市に 朝鮮も參加 次で東亞見本市に參加

[illegible]

製糖輸出上の 變則輸送解消 保税制度の不便を修正

[illegible]

通關手數料徵收を 突如滿鐵から提案

内鮮滿直通貨物には大打擊 鮮鐵賞 舳反對の對策を考慮

内鮮滿通關手數料徵收[illegible]日から日滿間鐵道省に於て開催されたが突如滿鐵側より通關代辨手數料を一件につき五十錢乃至六十錢徵收實施方を提案して波瀾を捲き起したが結局鐵道省鮮鐵側の反對により即時實施を見合せることに保留の形式のうちに徵收の實施を設けることになつた、これが爲め早晩徵收實施は明かとなり朝鮮側では釜山、安東の二ケ所で通關代辨手數料を徵收されることになるので日滿直通及び鮮滿直通貨物に大打擊を與へ、日滿直通貨物の如きは經路を海路にとり大連一ケ所の通關代辨手數料徵收の方を便利とするに至るので鐵道局では極力これが實施に反對すべく對策研究中である

株の御用は 京城 二田原へ

四月中の 雄基財況

【雄基】鮮銀雄基支店調査の四月中雄基に於ける金融經濟概況

▲貿易 當月中雄基港貿易總額は[illegible]

[illegible]

京畿道漁聯の 市場行爲に反對 水産會社が總會で決議

京城水産會社では十七日午後一時から同社樓上に於て臨時株主總會を開き營業概況の報告問題其の他に就き協議を重ねた結果京畿道漁聯の市場行爲絶對反對を決議し此の決議に基き陳情書を作成し關係方面に對し引き續き猛烈な反對運動を試みる事になつた

朝鮮建物創立

朝鮮建物會社創立總會は十七日午後四時五十分より府民館集會室に於て開催、資本金百萬圓（四分の一拂込）株數二萬株、株主四十三名で定款其他全部原案通り可決重役の選舉は左の通り、前重役銓衡委員[illegible]に決定した

社長荒木武二郎▲專務村岡太三郎▲常務鈴鹿[illegible]▲同伊藤虎一郎▲取締役富田[illegible]▲同[illegible]▲監査役大園[illegible]▲同岩永正男▲山田[illegible]

京畿道内の 眠る寶庫を開發 産業委員會設定さる

[illegible]

金銀白金 京城府明治町 杉山商會

澄券金融の 拂込内定す

[illegible]

株式會社朝鮮取引所取引員 米豆取引所取引員 新田義民商店 米豆部 證券部 太

株式

海外財電安に 嫌氣投げ續出 引際は反撥す

前場 前日不味のあと今朝海外財電は一齊安を報じたので人氣は再び軟化し東西共に主力株の崩落を報じ當所も新東一五一圓四と一圓安新通一六四圓一と三圓八安[illegible]

後場 前場引際反撥して大引[illegible]

雜株も軒並安

[illegible]

立直り困難

今朝海外財電はスチール二十一セント安アナコンダ株や工業株鐵道株[illegible]

産金株

[illegible]

船渠株

[illegible]

其他は

[illegible]

買物前場

[illegible]

源 山本株式現物店 京城府明治町

特殊輕合金新株 賣出に就て

[illegible]

軍需株

[illegible]

國債 後援なく 不引立

東京國債

[illegible]

電話本局（2）5155 今秋田株式現物店 京城府明治町

穗落

最近銀行の國債は[illegible]

明治町覺書

▲林百相の閑暇補充は依然として行惱み[illegible]

米期

人氣全く冴えず 低迷に推移 戻りは賣られる

前場 [illegible]

後場 [illegible]

仁川が弱い

阪地と當所の仕手關係[illegible]

米先れ加重

[illegible]

籾相場手固し

この頃仁川に於ける正米や籾の取引具合を見ると[illegible]

電話本局②代表6101 6102 6103 6104 6105 3922 三和株式現物店 京城府明治町一丁目

東亞證券現物部 京城府黄金町二丁目 電話代表本局六一三一

米界六感

相場は又崩れ[illegible]

株式（十八日）

朝取短期

[illegible]

朝取算定と日歩

[illegible]

朝取短期建玉表

[illegible]

大株長期

[illegible]

大株短期

[illegible]

大株短期喰合

[illegible]

東株長期

[illegible]

東京短期

[illegible]

東京短期喰合

[illegible]

東京現株

[illegible]

期米（十八日）

朝取仁川

[illegible]

東京期米

[illegible]

大阪期米

[illegible]

大阪期米喰合

[illegible]

各地期米

[illegible]

商品（十八日）

[illegible]

外電（十八日）

[illegible]

金融（十八日）

[illegible]

各地正米市況

[illegible]

仁川朝米本玉

[illegible]

天 大原現物店 京城府明治町二

東株短期實物取引員 角田勇商店 東京市日本橋區江戸橋一丁目

京日特選棋譜（4）

先 二段 岡谷三男
四段 荒木親吉

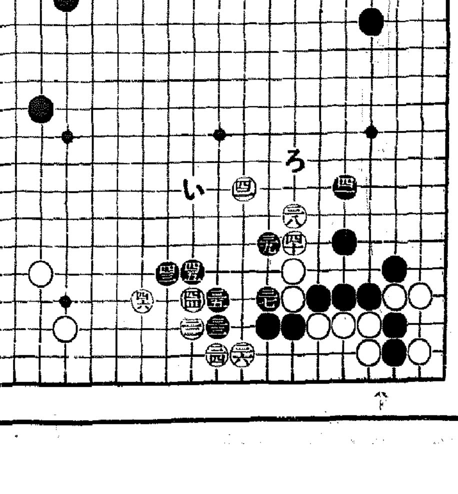

白三十二より四十六迄

白の失策 覆面道人

黒の野心 本日の黒の立場は、黒三十三と打始めたやうに、その右にある味方の黒丸三子を活さうとし、又以下白四十二となつた、その方の白を壓取しやうと云ふ目的も含んでゐる。なほ右側の黒地を大規模に開拓しやうと云ふ野心も加つてゐる

黒の幸運 だが、黒州三を川五に打ち、次に白四十四、そして黒は州五のずく上にのびれば、その黒の前途は決して惡くはない。處が幸運は黒に惠まれた

と云ふのは、黒三十三に對して白三十四と、白が下を擋つた。そこれが黒にとつて幸運と云ふもの。即ち白三十四の手が、延いて以下白四十六までとなつて、白四十六の、此方の白地が薄いのみか、なほ未完成だからだ

下過りの失策 それに明日は、黒に（い）と中央に進出される豫想も確實であつて見れば、白三十四また三十六と白の下廻りは失策であつた

なほ遲くはない だから白三十四を四十四だと、次に黒三十五、白四十五と、それで左方の白地は豐富に開拓されるなほ白四十二でも、四十三と避すれば、次に黒四十一、白（ろ）となつて遲くはない。それを白四十六では、左後面では少々面白くない

京城日報

朝夕刊共十四頁　朝刊

受驗と學生

六月號

本年度新合格者の第一聲

◎教科書主義の凱歌　佐賀高校　九州男子
◎僕の準備法公開　福岡高校　白楽天
◎頑張れ九月から　長崎高商　商學博士
◎偏らぬ勉強態度　水戸高校　S・O生
◎數學への精進　横濱高商　尻狩勢
◎神商突破の回顧　神戸高商　無窮生
◎特に英數準備法　松江高校　T・T生
◎強い心を持て　横濱高商　石井信善
◎精神力の勝利　山梨高工　御乃述木

解答者たる觀た本年度入試大觀

◇本年度受驗者を打診す　日進英語學校講師　長谷川康
◇學校別より觀たる問題の傾向　日進英語學校講師　鈴木芳松
◇數學問題の出題傾向如何　日進英語學校講師　松村岡松
◇他山の石ころばぬ先きの杖　上智大學教授　大島庄之助

本年度の合格標準答案公開

▽佐賀高等學校…M・I生
▽第三高等學校…松宮惣一
▽小樽高等商業學校…大河内時武
▽大阪商大高商部…神谷規男
▽東京商大專門部…楠間卓治
▽松山高等學校…小池正弘
▽東京高等商船學校…丸山正夫
▽福島高等商業學校…由井正雪生
▽長崎高等商業學校…上野寛雄
▽第一高等學校…倉橋勇二
▽京都府立醫大豫科…松井茂
▽福岡高等學校…秦敏郎
▽北海道帝大豫科…宮澤弘幹
▽名古屋高等商業學校…K・T生
▽東京高等蠶絲學校…T・T生
▽山形高等學校…青木井
▽京都高等工藝學校…小木榮治

本年度入試 新代數問題の研究　吉岡斗松先生得意の執筆（第一回）

底力ある人材を養成
本年度の入學競爭率
全・國・學・校・周・遊・記

●最近受驗界展望 ●受驗作文の檢討 ●受驗生保健法 ●漫画座談會 ●入試答案講評集 ●受驗と學生道場
●高專入試問題集 ●第一回專檢問題 ●新合格者芳名錄 ●學園・八面鏡 ●巡禮・日記 ●懸賞新模擬試驗

全受驗生の激讚集中しつゝある

連載 新十二箇月講義

見よ！九大家彫琢の名講義！

英文和譯の要點講義
和文英譯の要點講義
代數活用自在問題講義
幾何活用自在問題講義
國文解釋のコツ講義
漢文解釋のコツ講義
物理重要問題講義
化學重要問題講義
簿記重要問題講義

▼定價五十錢（送料二錢）▲

東京市麹町區富士見町一丁目　研究社　振替口座東京二八六〇一番

(12K−28)

婦女界 六月号 難病治療號

安全確實な妊娠調節法發表

避妊中に生れる子は低能か？

夫婦愛障碍の根本療法

危險期初夏の肺病克服秘訣

慢性病の食餌療法

小兒腦膜炎の豫防法　小山博士

難症濕疹の根本療法　小林博士

盲腸炎を切らずに治せる秘藥

重病難病を根治した體驗

腋臭にきびの根治法　唐澤女醫

夫の腦溢血を全治させて

粒よりの記事滿載

▼英國皇帝戴冠式を寿ぐ
▼ヘレンケラーとの一問一答
▼原智恵子苦闘出世物語
▼獨り子を訓育する秘訣
▼役に立つ洋服の作り方
▼カレー粉應用惣菜料理
▼單衣羽織の仕立方コツ

五十錢　東京麹町 婦女界社

スポイトのいらない パイロット高級萬年筆

インキの吸入が簡單で
最も進歩した透明軸

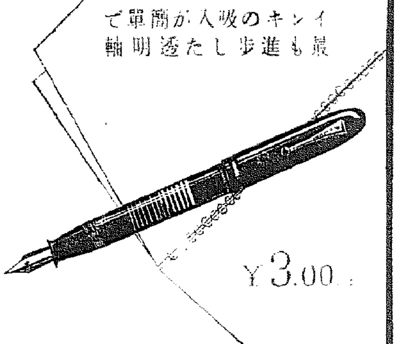

¥3.00

專賣特許　保溫 保冷　材料販賣 工事請負

東京 伊藤保溫工場 朝鮮出張所

おみやげ第一　信用第一

池田の甘栗

池田の甘栗　京城驛前

金 白金 銀

京城 德力

京城明治町

電話本局 1572・4037・3939 2038・3688

胃痛 胃潰瘍 胃酸過多に　(P)　スイ・ウルクス療法

包裝　注射　錠末

大日本製藥株式會社　本店 大阪市道修町　支店 東京市本町

婦人公論

日本發賣

新緑滴る頃の好讀物滿載!! 素晴らしい六月号をお見逃しなく

時代の感覺と知性　三木清

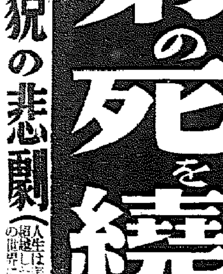

□歡迎會　宮城道雄
□時事總評　下田將美
□女房の小言と選擧　山川菊榮

悲劇の一因（僕の頁）中嶋雄作

弟の死を繞りて

新婚翌朝花婿は何故死んだか…　実兄 森太郎

美貌の悲劇　深尾須磨子

天才ショパンの藝術と生涯　野村光一

夫婦生活への疑ひ　帶刀貞代

思ひ出の町　岡本かの子　西條八十　芹野雅子

うまいもの評判記　東京 小野賢一郎　大阪 矢部謙次郎

結婚媒妁人の秘密手帖から　須藤鐘一

數十組の結婚をまとめた

傳記小說 荒城の月　木村毅

□戴冠式物語
□マダム・れびゅう狂時代　岩崎榮
□私の顔

コント集 暗い日曜　追憶 丹羽文雄

★「新生」のその後に來るもの…傷つける白鳥の姿

悲劇の自傳　長谷川こま子

(実話) 娘はいつまでも子供ではない

□抗議の遺書を殘して家出した十九娘…楠見恰史
□従姉の結婚式前夜姿を消した一人娘…楠岡久作
□裏切りつた男へ死の抗議…葛木誠

批判 もの思ふ年頃　森田たま

実話物語 腦病院特等室　小倉ヨチミ

夕陽燃ゆる海峡のロマンス・其處に幾人の生命は消しか

津軽海峡ロマーンス…熊谷正男

栗島すみ子自傳

サトウ・ハチロー　あゝ青春涙あり　清水崑

□銀幕界の寵児シャルル・ボアイエ

六大學野球 合宿めぐり

男性の生理解剖　太田武夫　正木不如丘

結核克服十戒

離婚の理由

(A)好餌につられて
(B)愛なき宣言
(C)夫の變態に堪へず
(D)五人の子の母なのに
(ヨ)兩者の言分

批判 夫の專制と不當離婚　金子しげり

美しき五月となれば　林房雄

練獄聖手爭　里見弴

笑ふ戀人　尾崎士郎

流行歌手　長田幹彦

虚榮の市…森田たま

新連載長篇小說 南風　林芙美子

新連載長篇小說 牧歌　川端康成

定價五拾錢

工場取締規則を立案
近く警務局から審議室に廻附の段取
工場法は時期尚早

施政第四半世紀第二年を迎へた半島の產業經濟は全面的に躍動たる活動期に入り今や內地資本は續々以來四十億圓の巨額に達し所謂黃金時代を現出しつゝあり、就中鑛工業の躍進により各種工場は雨後の筍の如く亂立して今や全鮮五千七百餘工場、これ等工場勞働者十三萬八千餘名の職工を擁するに至つたが、活況を呈すると共にその反面各種工場中にはその物的施設の不完全により勞働者の保健、或は危險防止等の設備に缺陷あるものが相當にあり、現在これ等を取締る法規がなく僅かに警務局の命令を以て取締つてゐる程度のもので、本府警務局では何等かの方法を以て完全なる監督を期すべく研究中であつたが、愈よ工場取締規則の成案を得たので局議を經て近く審議室に廻附するまでに至つた、この規則は各工場の物的施設の完備によつて工場勞働者の保健、危害防止、宿舍に於ける衞生等を法規によつて取締るものである、尚ほ工場法に就ては目下本府に於て研究中であるが時期尚早としてゐる

物價對策委員會の第一回會合を開催
全委員から夫々發言

【東京電話】臨時物價對策委員會第一回會合は十八日午前十時より首相官邸に開會、會長林首相、副會長結城藏相、伍堂商相、山崎農相を始め各委員(池田、小倉兩委員缺席)に特別委員、幹事出席し、まづ林會長より挨拶あり幹事規則を決定したる後結城副會長は林會長の挨拶を補足的に説明し「形式ばらないで極めて積極的に物價騰貴の原因對策などについて自由に話を進めたい、御意見は斷片的なものであつても結構である、思ひついたことは腹藏なく發表されたい、それに基づいて小委員會では委員長の考へによつて案を作成したい、尚物價對策については配給組織の改善、消費調節の手段、國際貸借の問題、資金の需給問題などが考へられる、又その對策について如何にするか、消費者、勞働者に及ぼす影響、更にその對策が社會政策上如何なる結果を有するかと云ふやうな問題について特に御意見を伺ひたい」と述べ、更に伍堂商相より鐵の方面における價格は大體順調に行きつゝあると鐵の方面より見た物價騰貴の原因につき

一、生産力の不足
二、生産設備並に原料の不足
三、生産制限

の三點が考へられると述べ、次いで全委員よりそれぞれ發言あり、諸外國の物價と我國の物價を比較して我國のみにおいて騰貴してゐるものを取り上げ是が對策を研究しては如何とか、物價騰貴の原因の主なるものとしては物資が外國において騰貴してそれが我國に輸入される結果騰貴狀態をつづけてゐるもの、關稅關係によつて騰貴するものなどがあり、これらの原因に關する小委員會を先づ設置して研究しては如何などの意見が開陳され、最後に商工當局より卸賣物價の趨勢に關し詳細な報告をなし午後零時四十分散會した

政府の立案する基を作つて頂きたい
委員會に於る 林首相の挨拶

【東京電話】十八日の物價對策委員會に於る林首相の挨拶左の如し

わが 國における物價は昨年半頃から漸騰を續けて來たが昨年より本年にかけてこれが騰勢は相當著しきものあり、その影響は洵に憂ふべきものがある政府においても物價騰貴の原因を究明しこれに對する有效適切なる對策を樹立、もつて非常時局に對する國策遂行に萬遺憾なきを期する必要を認めこゝに官民有識者より成る本委員會が設置されたのである、尚

從來 この種委員會の多くは政府當局において立案せる案を諮問しこれを審議するものであつたが、本委員會においてはそれと異なり政府の立案するもとを作つて頂きたい、從つて普通の形式に捉はれず委員各位自由にその豐富な御經驗と高遠な識見を腹藏なく語り合つて頂くことにして

その 間自ら生ずべき題目を幹事の手許において取纏めそれ〳〵問題毎に少數の委員より成る小委員會に移して具體的な對策立案をしていたゞきたいこの小委員會において案が出來たならば更に本委員會において檢討を加へ、各方面に亘り適切なる綜合的物價對策を樹立したいと存ずる

小委員會を速に設置したい
各委員より要望

【東京電話】十八日の物價對策委員會においては各委員より本委員會は當分の間每週一回位會議を開いて論議すべき問題を檢討し速かに小委員會を設置することにしたい、なほ會議が座談的になれば徒らに日數のみが費されることになるから、幹事において豫め議すべき問題を整理し委員會を開催することにしたいとの要望があり、結局次回迄に幹事の手許においてこれらの要望の要點に基きしかるべく善處することゝなつた

矛盾性加重

【東京電話】政府は十八日の物價對策委員會を皮切りに生產、消費、配給各部門に亘り調查研究を進めることになつたが、今日の物價騰貴の根本的原因は膨大豫算の施行にあり、これが對策として近く着手すべき明年度の豫算の編成に當つてこれを國內生產力に調和するやう如何なる程度の縮減をするかにかゝつてゐる、而して豫算の激增的原因は世界的軍備擴張に基づく國防充實の必要性に關するものであり、明年度に於ては本年度より更に膨脹すべき情勢に置かれてゐるので、國防費に對する豫算の縮減は絕對に不可能なるものと極言せられ、政府にして豫算の縮減を斷行せんとすれば勢ひ國民生活その他一般經濟に於て犧牲を强要する他ないであらう、從つて明年度豫算編成に當面して政府が物價對策に考慮を加へるとすれば、國防は非常國防に限定せられ物價對策との矛盾性は豫算方面より見ても愈よ加重されることになるものと見られてゐる

商工省內にも物價對策委員會を組織

【東京電話】商工省では先般內閣に設置せられた物價對策委員會と連絡を保ち、且商工省の領域內に於て物價對策に關する事項を調查研究するため省內に物價對策委員會を組織、次官を委員長とし委員には商務、工務、鑛山、貿易、保險、統制各局長及び各官房課長を以つてこれに當てることになつた、これと同時に各局に事務官を一名配置、特に物價問題の調查に專任せしめることとなつた

高物價對策を樞府が聽取
けふ結城藏相から

【東京電話】樞密院では未曾有の膨大豫算の實施に關する物價の異常なる昂騰と、國民生活不安の增大及び之に伴ふ世相の不安に對して成行きを重視して、政府當局よりこれが對策及び財政方針につき說明を聽取することに決定、十九日の定例參集席上特に結城藏相の出席を求め詳細に說明を聽取することに決定した、樞府が大藏大臣より財政に關する說明を求めたのは始めてのことである

日銀の金買入れ引上げで激增す

【東京電話】先般來金買入値段引上げ見越しにより殺到の傾向を示してゐた日銀金買入れは十五日より買入値段引上げの實施と共に一時に殺到するものと豫想されてゐたが、果然十七日は新買入値段で凡そ十八萬一千圓、十八日は更に增加して新買入値段で二百十萬圓に達した

新京に建國大學
校長に牛島中將

【東京電話】滿洲國では建國精神を體得しその實踐的指導者を養成する目的を以つて建國大學を新京に創設することになり準備中のところ、具體的方針の決定を見たので、駐日大使館內に創設準備事務所を開設することになつた、本大學は名實とも新興滿洲國の最高學府となるもので、明年四月開校、日鮮滿蒙露その他各民族より中等學校卒業程度の者を詮衡し六ヶ年修業せしめる筈である、なほ明年第一回募集人員は各民族合して凡そ百五十名であるが初代校長には牛島中將が擬せられてゐる

林首相の談話に反駁聲明を出す
民政幹部會で決定

【東京電話】民政黨は十八日午後三時より本部に幹部會を開き、小泉幹事長より政民聯繫以來の經過、及び小川郷太郎氏より京都における內閣彈劾演說會の狀況を報告、次いで林首相の時局に關し一ノ宮、田中、松村、原、岡崎の諸氏より强硬なる意見開陳あり、協議の結果特に林首相の地方長官會議における談話に關し反駁的聲明をなして糾彈するに決定した

してこれが徹底を期し苟も安逸を追ひ現狀に流るゝが如きは嚴に之を排除し堅忍不拔の精神を培ふことに最も意を用ひられんことを切望する

森島參事官上海に到着

【上海十八日赤星特派員發】新任北平大使館參事官は十八日午前入港の長崎丸で上海に到着、岡本總領事以下館員の出迎へを受け上陸した、氏は直に總領事館事務所に入り三相會議の結果につき說明を行つた、午後上海出發南京に赴き日高參事官と打合せの上北平に赴任する筈である

太平洋平和會議
東京で開催說
濠洲有力紙の報道

【メルボルン十七日同盟】濠洲代表ライオンズ首相は去る十四日イギリス帝國會議の際率先し太平洋不可侵條約案を提唱したが、イギリス本國政府でも同案について慎重考慮を拂つてゐる模樣で、結局東京において太平洋平和會議が開催されるのではないかと觀へられる、濠洲唯一の夕刊紙で約三十萬の發行部數を誇るメルボルン・ヘラルド紙は、十七日の夕刊紙上において以上の觀測を傳へ次の如く述べてゐる

ライオンズ首相の示唆に基き英本國政府は太平洋關係諸國を招請、太平洋不可侵條約並に局地的諒解を達成することを提言することとなり、會議地としては東京が示唆されてゐるが會議には英本國はじめニュージーランド、カナダ、日本、アメリカ、ソヴエート聯邦、フランス並に支那が招請されやう、右ライオンズ首相の提言要旨次の通り

一、太平洋沿岸國間に不可侵條約に關する局地的諒解を成立する
一、不可侵條約は國際聯盟の精神を基礎とする
一、濠洲政府は同案の達成に同情と理解を以て協力する

支那諸新聞に中傷記事を掲載
我方より嚴重抗議

【天津十八日同盟】北支における排日空氣が漸次惡化しつゝある折柄、支那諸新聞は昨今白河を流下する謎の死體問題に關して又々昨年同樣無根の風說を流布、日本軍が建築工事をなしたる後でその秘密を防止するため支那人從業員を白河に投じたとか、その他何れも日本に結びつけた中傷記事を掲載し續けるので、我が天津總領事館では十八日天津市政府に對し嚴重抗議を提出した

道會議員選擧の棄權率
平均一分七厘

今回施行された地方選擧、即ち各道會議員選擧の結果を見るに棄權率は平均一分七厘で中北の二分四厘を最高に黃海道の八厘を最低としてゐるが、黃海道の棄權率の少かつたのは有權者の少かつたことゝ知識階級の多いことがその最大な理由で、當選者の職業に就いて見るに農業の百三十名を筆頭に商業の五十四名、代書業二十四名、交通運輸關係者廿一名、新聞關係者六名といふ順で年齡では平均四十五歳で內地人の平均年齡五十五歳に對し朝鮮人四十三歳である

地方長官會議第一日(十七日首相官邸にて)

時艱の克服に渾身の努力
地方長官會議に於る 內相の訓示要旨

【東京電話】敬神崇祖は古來一貫して變らぬわが國の美風で國民道德の根幹をなすものである

現下 の如き非常時局に當つてはいよ〳〵國體を明徵にし敬神崇祖の美風を昂揚し以て肇國の理想を顯現することに一段の努力を致さなければならぬ、國運の進展を圖り國民生活の充實向上を期するためには自治の振興を期する要あることはいふまでもない、然るに近年における自治の現狀は產業、經濟、社會各方面の變遷に伴はざるの感を深くするので、この際一層實質的振興を圖るの急務なることを認める

これ がためには國民の自治に對する理解と關心を深からしめると同時に地方制度をしてよく時代の要求に順應し國民の實生活に即せしめることが極めて必要である、政府は地方制度改革に關し本年度において特に審議機關を設けて愼重考究を遂げたいと考へてゐる、地方財政及稅制に關しては政府は全般に亘る根本的改革について仔細に檢討を加へ

地方 財政の基礎を確立すると共に國民負擔の均衡を圖るため適切なる方策を樹立せんことを期してゐる、併しながら地方負擔の現狀はそのまゝに差し措き難きものがあるので臨時應急の措置として本年度において臨時地方財政補給金一億圓を支出し特に過重なる負擔の輕減に充當せしめることとした

本補 給金は相當多額のみならず將來確立せらるべき恒久的地方財政改革案と密接な關係を有するものであるから特に補給金の使途についてはその交付の趣旨を全うし、苟くも之に反するが如きことなからしめるやう遺憾なきを期せられたい、而も地方財政の改革刷新については格段の用意と努力とを拂はれんことを希望する

立憲 政治の健全なる發達を圖り帝國憲法の本義を顯揚するには選擧制度は實にその基礎をなすものであるから、政府は選擧制度について十分なる檢討を加へ適當なる改正案を得、なるべく速かに之が實現を圖りもつて時勢の要求に副ひたい所存である、治安の維持は現下の政局に際して特に喫緊の要務たるを信ずる

政府 は國運興隆進途上やゝもすれば起り易き各種の障碍を除去し、以て國家社會の秩序ある進展をはかるにその重點をおきこれが實行に努めてゐる最近內外の諸情勢に刺戟されて革新の氣運起りつゝあるは國運の伸暢に伴ふ必然的現象であるが、一面においては現狀打開に急なる餘り妄りに詭激過激な思想を宣傳し社會不安を釀成するものあると共に、他面に於ては徒らに現狀維持を固執し頑冥の言說を流布し以て人心を惑亂するものあるは遺憾とする處で

各位 は深く世態の趨向に留意し一層部下を督勵し大局に着眼しその措置を誤らざるやう努め且つ事端を未然に防止するに最善の努力を盡されんことを期待する、文化の進展日に著しきものあるに拘らず國民體位の向上これに伴はざるは國力の伸暢を期する上において誠に憂慮に堪へぬところである、政府は保健施設を擴充するの極めて必要なるを思ひ、その緊急を要するものに關する法律及豫算は既にその公布を見た、就中保健所は國民保健上適切なる指導をなさんとするもので、我國衞生行政における劃期的企圖であるから、之が創始運營に當つては特に充分の留意を望む

社會 制度の徹底を圖り國民生活の安定を期することの必要は言ふまでもない、母子保護法、軍事扶助法および救護法を改正し近く實施の運びとなつてゐるが、之が實行に當つては運用上宜しきを得、その成果を擧ぐるに努力されんことを望む、なほまた、社會行政の推移に鑑み社會政策の整備充實に一層意を用ふるの要あるを認むるので國民保健法はもとより更に各種社會保險制度、勞働時間の短縮、危害豫防、保健衞生など勞働福利及び勞働力の維持增進に關する方策につき具體案を考究し成案を得次第之が實行を期したいと考へてゐる

勞資 の協力親和は勞資相互の深き理解と信賴とにより始めて之を達成することが出來る、現下の時局に鑑み勞資協和の精神を昂揚し以て國家產業において堅實なる發展と勞働者の福祉增進とに資せしむるにつき一段の努力ありたい、今回新たに防空法の制定を見たがその主眼とする所は戰時又は事變に際し軍の行ふ防衞に即應して所謂國民防空の方面に於て周到なる對策を樹立せんとする主旨に出でたものにほかならない

而し て之が目的を達成せんがためには平素において國民の防空思想を普及徹底せしめる訓練を勵ましむることが殊に必要と考へる、國民大衆との接觸部門たる行政事務の第一線における執務の改善を圖り民衆の利便を增進することは極めて緊切の時務であると信ずる、政府はこれに關する要項を決定したがこれが實行につき一段の工夫を切望する、現下幾多困難な事態を打開し國運伸張に邁進せねばならぬ極めて大切な秋である、故に國家の公僕たる官公吏職にある者は他に率先して私を滅して公に奉ずるの

熱意 と熱情を固うし時艱克服に渾身の努力を傾倒せねばならぬ、各位はよく部下吏僚を督勵してこの時局に對する正しき認識を高めしめ、又廣く國民に對し

政民聯繫の代表委員決る

民政黨【東京電話】民政では十九日政民聯合第一回協議會に對する打合のため十八日午前十一時町田總裁邸に櫻內、永井、小泉、大麻の首腦部參集、代表委員の詮衡をなした結果、選擧委員全部即ち富田幸次郎、太田政弘、賴母木桂吉、俵孫一、永井柳太郎、小川郷太郎、小山松壽、櫻內幸雄、小泉又次郎の十氏を代表委員に決定、直に松野政友會幹事長にこの旨報告した次いで十七日の地方長官招待晩餐會における林首相の演說につき意見の交換を行つた結果『かゝる無軌道的放言に對しては、現下の緊迫せる事態に鑑み放任すべきでない、議會政治を明朗化し政黨政治擁護の建前より一日も速かに斯の如き非立憲內閣は之を倒潰せしむべきである』といふ强硬意見に一致を見、午後一時過ぎ散會した

政友會【東京電話】政友會は十八日午前十一時本部に總務會を開き特に各代行委員出席、民政黨との聯繫工作に當るべき代表委員につき協議の結果川村竹治、東武、濱田國松、若宮貞夫、岡田忠彥、安藤正純、植原悅二郎、砂田重政、金光庸夫、松野鶴平の十名を決定、右代表委員は十九日午前十時本部に集合打合せを遂げた上、同十一時半より帝國ホテルに開かれる政民聯合協議會に臨むこととなつた

地方長官會議第二日の午後

【東京電話】地方長官會議第二日は十八日午前九時より內務省に開會、正午一旦休憩、午後一時二十分再開、午前中に引續き指示事項

一、治安維持に關する件

の協議に入り、治安維持に關する件に關しては衛會議を開き大村警保局長より最近に於ける左右兩翼の社會運動狀況につき說明をなし、今後治安維持に協力されたい旨を懇望同五時二十分散會した、なほ各地方長官は午後六時より河原田內相主催の晩餐會に出席した

團體往來

金泉普通學校山本喜之介氏等二十七名十八日午前七時入城十九日午後十一時十分松汀里へ▲大邱丁字會金剛山探勝團小林源四郎氏等三十八名十八日午後四時廿三分入城山本旅館廿日午後十一時金剛山へ二十四日午後四時十五分內地へ▲大邱高等普通學校修學旅行團校長[illegible]成元氏等七十五名二十日午後四時十七分開城より入城二十二日午後十時五分大邱へ▲北靑小學校南訓導等二十九名二十一日午前八時七分入城二十二日午後九時五十八分北靑へ▲香川縣師範會議員團國川久敎氏等十三名二十四日午後一時三十五分入城朝鮮館二十五日午前八時十五分平壤經由奉天へ▲山口縣防府商業學校岩田小介氏等六十三名二十四日午後七時半入城[illegible]二十五日午後十一時平壤經由奉天へ▲元山公立商業學校鈴木辰夫氏等四十一名廿五日午後九時廿五分入城新義州へ二十九日午後十一時京城經由元山へ▲龜岡農學校大野節氏等四十五名二十五日午後七時半入城御成旅館二十六日午後十一時平壤經由安東へ

中堅青年講習會
二十一日から十日間 水原高農で開催

例年行はれる朝鮮教化團體聯合會主催の第十一回地方中堅青年講習會は愈よ來る廿一日から十日間水原高等農林學校に於て開催されることゝなつたが、この講習會は全鮮各道から二名乃至三名宛選び出された青年團の幹部は優良な中堅青年を網羅した二百十五名で、講師は從來內地から招聘されてゐたものであつたが、今回からは朝鮮の實際に即したものとすべく本府農政課長山、八尋、山崎三氏に民間側から中樞院參議崔南善氏、明倫學院講師安寅植氏、朝鮮神宮權宮司吉田貞治氏を加へ就中本年最初の試みとして唱歌を加へこれを高瀬成氏に委囑してゐるが、本年は農村振興を中心にして團體訓練、心田開發など精神的指導を與へこれに農業實習を加へたもので、學科だけで五十四時間に實習二十時間で朝會、禮拜などの精神修練に嚴重な指導をあたへ、夜は自習をさせ或は各自職業別研究により創出させる體驗發表會、懇談會又は映畫などを見せこの十日間を有意義に過ごさしむることになつてゐる

孔祥熙氏の華府訪問か

【ワシントン十七日同盟】國民政府財政部長孔祥熙氏は英帝國戴冠式參列を機會にイギリス政府當局と接近英支經濟合作につき折衝中といはれるが、十七日在ワシントン中國官邊の言明によれば孔祥熙氏はロンドン出發後歸國の途次特にワシントンを訪問する意向である、尤も訪問の時期その他詳細な事情については中國大使館及アメリカ國務省當局も何れも關知せぬと稱してゐるが、孔祥熙氏は英帝國戴冠式後十日間引續きロンドンに留在する筈らしいから恐らく月末ワシントンを訪問するものと見られる、孔祥熙氏の使命については早くも種々の取沙汰が行はれてゐるが、ロンドンにおける對英交涉の經緯に鑑みアメリカ政府及財界の代表と會見、對支借款取極め案、日英米政府の極東ニューデール案を中心に協議するものと見られる

人

◇鈴川壽男氏(專賣局長)新任挨拶のため本社來訪(寫眞は十八日本社來訪の鈴川局長)

◇佐野彥藏氏(朝鮮無盡協會常任理事)第十四回總會終了に付十八日挨拶の爲來社
◇ウエホッケル大佐(駐日獨逸大使館附武官)十八日滿洲より入城朝鮮ホテル、十九日東京へ
◇小川嘉郎中佐(關東軍參謀)十八日朝入城「あかつき」で東上
◇裏松友光子(貴族院議員)十八日入城朝鮮ホテル
◇土師盛貞知事、同夫人同樓
◇吉田豐道局長 令兄逝去のため十八日「あかつき」で東京へ
◇瀨戶道一氏(平安南道警察部長)警務打合のため十七日來社
◇坂本宗教氏(鐵道局副參事)同上
◇山村江原道警察部長 廿日午後零時卅分京城發自動車で出發赴任
◇寶田市雄氏(本府外事課事務官)廿日午後三時五十分京城驛發列車で北鮮を經て約二週間の豫定で滿洲國を視察

東西南北

阿部觀光部長をお供にニヨツコリ來鮮した東寶會長小林一三さん、滿州から興越へ、さらに京城に自動車をぶつ飛ばし精力家に相應しい京城入りをしたが朝鮮ホテルで一休の上十八日阿部々長と二人きりで李王職の博物館見物に出掛けた、ところが小林さん朝鮮の大佛さんの前でウーンと感嘆(?)したまゝ微動だもしない▲驚いたのは阿部々長、他を見物する時間がなくなるので氣をもみ〳〵促すが、小林さん一向お構ひなし、大佛さんにすつかり惚れ込んで二時間近くもにらみつこ▲『朝鮮の大佛さんは實にいゝ、これが手に入るものならなア』▲如何な小林さんでもこればつかりはね▲京電兒玉專務の武者さんこの話を聞いて『いや小林さんは業界の權威である許りでなく偉大な藝術家ですよ』と感心しきりしてゐた(寫眞は小林氏)

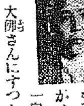

帽子を脱げば ガラリと變る風貌と年齡

この悲劇はどこから來るか?

若しも昔樣が頭部に不快な痒みを覺え、細いコヌカ樣のフケが澤山出て、毛髮が櫛について拔け始めたらそれこそ重大事です。

早速『ワカミツ』で徹底的にお手當下さい。『ワカミツ』の快適な醫療的性能は、こんな場合全く獨特の效果があるので、專門醫家よりも推奬されて居ります。

新養毛料 ワカミツ

新しい配劑 獨特の性能 絕對的信用

內外養毛料中第一位品の定評ある養毛要劑
醫學博士井上善次郎先生 指導 功先生協力劑製

▲ふけ・かゆみある人
▲拔け毛烈しい人
▲若禿・うす毛の人
▲かもじ禿其他禿髮の人
▲折れ毛・切れ毛の人
▲毛髮のムレて臭い人
▲茶毛・赤毛 荒れ髮の人
▲無毛・生え際の薄い人

誰方も御信劑の上御愛用下さい

定價 普通瓶 一圓五十錢 徳用瓶 二圓七十錢

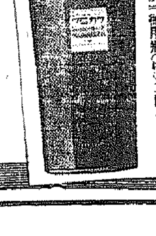

全國藥店・化粧品店にあり(御試用は化粧品店にお求め願ひます)

本舖 東京・小石川 大日本建築會議社 藥品部
總代理店 京城・本町 玉 置 商 店

社説 自動車賃値上

京城府内に於ける自動車營業は最近賃金値上げの意圖があるやうであるが、この問題につきて一言して置きたいことがある。これは京城府の自動車營業に對してのみ言ふことではなく、廣く全鮮の同業者にも豫め一言し置く必要があるとであるから、この機會を捉ふることにした次第である。朝鮮内における自動車營業は、大體に於て獨占的であり、全然獨占ではないにしても、その統制的なる點に獨占同様のものがあり、許可された營業者は之によりて多大の利益を擧りつゝあることは何人も認めるところである。從つてその賃金問題の如きも、業者の心構へによつて、或はメーター制とし、又はメーター制も時によりてその基本値段を上下せんとするといふやうなことに出易く、たゞわづかにこれを調整するものは當局者の許否如何にかゝつてゐる。

×

何れにせよ自動車營業者は、自在に自己の利益を打算し得る立場になるのであることは今日のところ否み難い、ところで最近京城における自動車の營業状態を見るに日を逐ひ月を逐ひ増加し來る乗客率は驚くべきものがあり、殊に觀覧觀光團等が續々として來り、その都度車輛の不足を告げてゐる有様である。さうでなくても、急きの用事に間に合はない場合があり、自動車を完全に時間に間に合はせようとすれば、前日又は一時間なり二時間前なりに、豫め約束して置かねば安心が出來ぬといふ有様である。甚しき時は、豫約したる自動車がスッポカシを喰はせるといふ事例もあり、その責任觀念のほども疑はれる、又、車輛の如きも隨分古きものが體面もなく使用され、觀光團などに對して羞恥かしいやうな場合もあり、大京城の面目の手前も考へなければならぬやうなものもある、且運轉手の客に對する態度についても考へさせられることが多々ある。

×

かくサーヴィスの方面に於て缺點多の缺點があるに拘らず、値上げとなれば大した膨張込みでこれを申請するといふとは、少しく厚かましきに失せずやと思はれる、すくるだけのサーヴィスを立派にし、快適な車輛を提供し、その上での値上げなれば、大衆もうなづく點が多からう、それに車輛の不足が明瞭であるに拘らず、これを補充增大せんとすることをしないのは如何なものであらう、これには相當深き理由がある模様であるが、今の場合それまでこゝに言及することは遠慮するも、獨占的營業に當るものは、社會公德の立場からも、我利々々根性一途で進むべきでなく、大衆の利益の良心と禮讓とを以て營業に從事すべきものであると思ふ。今日の場合自由競爭を許して、サーヴィスの優秀なるもの、優越に期待することも一方法であらうが、兎に角賃金値上げといふことについては、業者の眞面目にしてサーヴィス顧慮を期するの態度の表明を希望する。

鈴蘭とワラビ狩 樂しいヤマメ釣も出來ます
三防へ 會員募集

三防の高原は今ワラビの眞盛り、それに鈴蘭その他の美しい山草が花の盛りを見せてゐます、初夏の高原でワラビをとつたり、スヾランをつんだり、いろ〳〵の山草を掘つたり、種類も豊富な昆虫類を採集したりするのはどんなにか樂しい事でせう、それにまた釣り好きの人々には奇岩峭立の絶景である三防峡でヤマメ釣りが出來ます、それ〳〵各自思ひ〳〵の目的をもつて參加して下さい、たゞブラリと、大高原の五月の太陽を仰ぐだけでも充分満足させてくれます、高原も峡谷も停車場の直ぐ近くです、子供にも樂々と行けます、滿員にならぬ内に早く申込んで下さい

時 五月廿三日(今度の日曜)

第一班 午前六時十五分京城驛出發、同六時五十一分清涼里驛出發(清涼里驛希望者は六時半迄に清涼里驛に集合の事)同十一時二十分三防峡驛着

第二班 午前八時廿五分京城驛出發、(八時迄に京城驛に集合の事)午後零時五十二分三防峡驛着

歸へり(第一班、第二班とも合體)午後五時二十九分三防峡發—午後九時二十五分京城驛着

會費 汽車賃(大人一人往復特別大割引三圓十錢(子供一圓五十五錢)會費は汽車賃だけでその他は一切不要(清涼里下車自由)

參加申込 參加希望者は京城日報社事業部宛往復ハガキで申込んで下さい、なほ直接本社受付に申込みと同時に會費を拂込めば、當日驛で會費を納める混雜を避けられて便利です、申込みの際には、必ず、第一班、第二班の區別及び第一班の場合は京城又は清涼里の乗車驛を明記して下さい、人數によつて列車編成の都合がありますから早く申込んで下さい

主催 京城日報社

湯村知事の訓示【中】
京畿道府尹郡守會議

地方行政運營 の現況に就て世態の伸暢、變遷に順應し時流に趨る民心の趨嚮に適順せざるものなしとせざるのであります本府に於ては庶政上改善を要する事項は斷乎刷新を期するの方針と承つて居ります道と致しましても右の方針を體し施措宜しきを制すべく考慮中でありますから各位に於ても克く行政の實際に付檢討し周到なる研究と工夫を凝し卑近際微の間と雖も透徹して之が實現を期せられたいのであります

教育は一に 教育に關する勅語の御聖旨に恪遵致しまして之を國民生活の上に具現するを本旨として鋭意努力を致して居るのでありますが近時國體觀念の明徴、國民精神の振作、人格教育の徹底、實學教育の高揚、國民體力の強化等庶政教育刷新の叫び高きを見ますとは教育行政の進行上深く顧念を要する義と存じ各位の周到なる協力に依り益々本道教育の適正なる進展を期したいと念願して居る次第であります昭和四年以來の一面一校增設計畫は昭和十一年度を以て完成を遂げまして本年より愈よ第二次國元計畫の實施に入つたのでありますが本計畫は公立普通校の現在學級を大體倍加せんとするものでありまして國庫より人件費の半額を補助せらるゝのでありますが地方民の負擔も又相當增嵩を來すとになりますので克く地方の實情に稽へ圓滑なる遂行を期し度いと考慮して居るのであります之に依りまして入學難は相當緩和せらるるのでありますが道内に於ける躍進的情勢は本國元計畫を以て満足せず更に一段の增容を要望する情勢が隨所に察せられるのでありますが地方民の負擔能力に對比し之に相應せざる計畫は敢て採用すべきものに非ずと考へらるるのであります各位に於ても克く適間の實情を洞察せられて善處せられたいのであります。中等教育に付きましては産業諸般の情勢、向學の志向等に鑑み且本府の方針に順應致しまして將來に於る之が擴充は重きを實業教育に置き文化産業の躍進的趨勢に應應せんとする豫定でありますから管下民衆の指導誘掖上將又初等學校の實際教育指導上考慮を加へられたいのであります

土木事業に 於きましては昭和六年度以降窮民救濟事業或は地方振興土木事業の實施等に依りまして道内主要なる道路河川、橋梁等の修築改善に努めました結果交通治水上面目を一新するに至つたことは各位既に了知の處と存じますが尚將來の産業伸展の情勢に順應し地方實情に即し更に一層之が整備を期すべく着々調査研究を加へつゝあるのであります

河川の改修 に付きましては既來に於ける旱水害の實情に鑑みまして施策不安なる箇所を補強することが最も必要でありますが一方所謂治水は治山に在りの趣旨より致しまして本年より新に計畫致しました中小河川改修工事に配するに新に民營助成砂防工事を計畫すると共に既定治山事業に於きましても之が計畫年限の短縮を圖り其進捗を期しつゝあるのでありまして各位に於かれましても道の計畫を充分諒とせられまして管下に於ける事業實施上遺憾なきを期せられたいのであります

稻熱豫防研究 種籾を嚴選

昨年全鮮的に被害を被つた稻熱病の豫防については各道ともに之れが對策に腐心中であるが過般開催された全道農事試驗場長會議に於ても此の問題を取り上げ愼重協議した結果、本年度から各道試驗場に一齊に稻熱病豫防試驗に着手することとなり又去る十日より開催された各道農務課長會議に於ても此の問題が協議された結果先つ種籾の嚴選を行ふこととなり種籾のフォルマリン消毒、鹽水選に一段の努力を注ぐこととなつた

ラツール伯から八月下旬開催説
わが照會に回答

【東京電話】我が組織委員會では主競技場の選定及び競技種目の選擇に惱み、これら諸點に關し外國の關係方面に照會しつゝあつたところ、この程久保田事務局長宛國際オリンピック委員長ラツール伯より次の如き回答があつた、即ちこの回答中注目すべきは我方は八月上旬を主張せるにラツール伯は極力八月下旬乃至九月上旬を主張せる點で、その他工藝、美術、フェンシング、近代五種競技の開催についても極力之を主張し、以て大會正式種目の確保すべからざるを力說してゐる、なほ之と同時に大會主競技場の決定を祝ふと述べてゐるとは頗る注目される

移出七百五十萬石(推定)
五月以降食料百七十六萬石
殘存米高に就て 矢島農林局長談

米穀現在高發表について矢島農林局長は次の如く語つた

五月一日の米穀現在高は別途四百九十三萬四千九百二十石と發表せられたが、之を基礎として四月末迄過去六ヶ月間の消費量は生産高、前年よりの持越高及輸移出入高等の諸統關係より算出すれば千三十三萬石となる。而して本年一ヶ年間の消費量は大體千二百九萬石と見込まれて居るが、之より既往の消費量千三十三萬石を差引けば今後の

消費見込 量は百七十六萬石となる、斯る少き消費見込數量となることは朝鮮に於ける手前前の偏倚的な消費を物語るものであつて、之を説明すべき從前の計數的資料は缺くが畢竟其の他農村に於ける食料消費の狀況を綜合すれば、其の傾向にあることは略推測される處である、而右の消費量は十一年産米の今後の消費量を指すものであつて、此の外に端境期迄の間秋穀類に際して

新米の早喰 が一般に十月中に相當多量行はれるから、之も今後の米の消費量に見込まるべき筈であるが、新米は調査上新米穀年度即ち十一月以降の消費に計上せらるゝことになるから、是に新穀の消費量は見込まぬことになつてゐる。何れにしても今後毎年在米高調査が繼續して行はるゝことになるから、それに依つて鮮米消費の狀況が判明するとになるであらう前五月一日の現在高約四百九十三萬石に今後の

移入見込 高二十二萬石を加へたる五百十六萬石の供給量より今後の消費見込高百七十六萬石、翌年への繰越見込高五十三萬石及輸出見込高三萬石の合計二百三十二萬石を差引くときは五月一日以降の移出見込高は二百八十四萬石となり既往の移出高實績四百七十一萬石と合せ內地への年移出見込高は七百五十五萬石となる計算である

朝鮮無煙炭會議 ◇—大阪、奈良で開催

朝鮮無煙炭會議は二十日、二十一日の兩日に亘り大阪及び奈良で次の通り開催

◇第一日 大阪商議に於て午前十時より開催、諸問題打合せ

◇第二日 奈良公會堂に於て午前十一時より、講演會開催

工政會支部總會

工政會朝鮮支部では二十二日午後三時より京城商議に於て總會を開き前年度決算十二年度豫算案並に役員改選の件を附議

貿協理事會

十五日開催常任幹事として工藤三次郎氏を選任した

商議理財部長更迭

京城商工會議所では十七日理財部會に於て部長内山直正氏が辭任したので松田清氏をその後任に選任した

醫師合格者

昭和十二年度醫師試驗は去る四月七日以來京城醫專の試驗場で執行中であつたが受驗者八百名中左記の人々が合格し十八日本府衛生課から發表された

大畠憲一郎、土井剛、安承璟、田藤美代志、石田松吉、金泰圭、趙炳照、鄭顯學、李仁順、金京守、李月云、徐洪爵、金利淑、尹英翼、盧秉鉉、康成爾、趙貞李文淑、徐内姫、全圭禹、内藤春雄、崔緻寅、谷川義敏、石井集一、清水松、金嘗、吉岡三二、李仁雨、康榮基、中都誠、吳祀英、金松木、本田良太郎、李重明、徐商琛、韓熙琸、金彬、李俊安、金泰和、高嶋靜、中森清八郎、金東漢、郭有德、崔東一

建築材料品展示會

京城商工會議所では最近土木界未曾有の盛況に鑑み嶄新且つ合理的な建築材料品を蒐集し來る二十一日から五日間府内長谷川町公會堂に於て京城建築材料品展示會を開催し一般の觀覽に資すると

夕刊後の市況

◇…大阪定期引際氣配

大新 九二、九〇 不變

新東 二六六、三〇 二〇安

日產 八二、五〇 一〇安

新東 一五二、三〇 不變

◇…横濱生絲後場引

當 八二七、〇 先 八〇九、〇

◇…綿絲入綿後場引

當 八一、二〇 先 八一、七〇

實物後場 全羅鑛業新二一〇圓、大島製鋼五三圓五〇エタノバイ新二〇圓三東洋汽船三七圓五〇大同電力新東商パルプ二九圓八足利紡二二圓三

仁川穀物出入(十七日)

▲到着玄米一、八〇〇叺白米なし大豆一八三叺五、一七二石小麥三、〇〇〇叺▲移出玄米なし白米一五〇叺白米一五〇叺白米二〇〇袋大豆六六〇叺粟小麥なし

けふのスポーツ

京城中等野球リーグ(京城球場)京工對京商(午後四時半)

東京出版協會員發行 圖書案内

文學博士 深作安文著 **日本倫理と日本精神** 四六判上製四〇〇頁 ¥3.50 〒.14 目黒書店 東京市神田區駿河臺三丁目 振替東京二八〇九番

同盟通信記者 入江啓四郎著 **支那新聞の讀み方** 四六版洋裝三五〇頁 支那新聞の政治、經濟、社會、軍事各方面の記事を分類し、左右對照して文例、解釋を附し、支那新聞社、通信社、小報に關する説明を付す ¥1.80 〒.10 タイムス出版社 東京市麴町區有樂町 振替東京六〇〇三一番

朝鮮水産技師 農學博士 大島幸吉 **朝鮮の鹽漁業と其加工業** 菊版百十餘頁 圖版四十ヶ挿入 ¥.70 〒.06 株式會社水産社 東京丸ノ内・三菱六號館 振替東京一五八一〇五

大木陽堂著 **葉隱全書(上・下)** 四六判上・下三〇〇餘頁 國寶的決定版 ¥各2.00 〒.014 教材社 東京市小石川區西丸町 振替東京五六一四三番

文學博士 田中寛一著 新訂版 **教育的統計法** 菊判布裝四二六頁 愈々出來 3.80 〒.12 松邑三松堂 東京市京橋區槇町二ノ五 振替東京七九四三番

鳴海連著【最新刊】**用字用語辭典** 三六判洋裝二二〇頁 困難な同訓異字が一目でわかる!蒐集豐富・用例即實・活用自在! ¥1.50 〒.12 東宛書房 東京・麴町・下六番町 振替東京二五六二四番

農學博士 内田清之助著【最新刊】**日本の鳥類** 新四六判總クロース裝 三〇〇頁 索引附 ¥1.00 〒.10 株式會社大日本圖書 東京市銀座一丁目 振替東京二一九番

E・F・スコット原著【新刊】**新約聖書通論** ¥2.80 〒.22 長崎書店 東京・牛込早稻田鶴卷町 振替東京七一八八六番

文壇の巨匠 加藤武雄・水守龜之助共編 類語類例 **新詞藻辭典** 四六判千五十頁 上製3.00 並製2.50 送料0.62

東京文理科大學講師 東京高等師範學校教授 恒内松三編 獨創的な國語辭典 **辭鑑** 新三六判千二百頁 オフセット印刷 作文辭典の完璧版 特價1.70 送料0.10 三學社 東京市神田區神保町一丁目 振替東京八二一〇番

畜産學の須要知識を網羅す **畜産學粹(改訂版)** ¥1.50 〒.09

新刊 **實用果實蔬菜罐詰瓶詰製造法** ¥3.00 〒0.21 明文堂 東京神田區猿樂町一丁目 振替東京一三一九〇

當選御禮
道會議員 南相喆 忠北陰城郡長湖院

當選御禮
不肖今回慶尚南道々會議員に立候補致し候處各位の深厚なる御援助に依り當選の榮を得候段感銘不堪茲に謹んで御禮申上候 敬具
五月十日 慶尚南道々會議員 河東 余璟燁

當選御禮
今回平安北道々會議員選擧に當り當選の榮を得候は偏に有權者各位の深甚なる御同情御後援の賜と奉深謝候乍略儀以紙上御禮申上候 敬具
平安北道々會議員 姜學龍

當選御禮
今回全羅南道々會議員選擧に際し不肖當選の榮を得其の責任の重大なるを痛感すると共に各位の附託に副ひ道政の進展に微力を致す存念にて將來共宜しく御指導の程願上候
全南和順郡 吳建基

當選御禮
道會議員 趙東元 忠南瑞山郡

當選御禮
道會議員 兪廷植 忠南洪城郡

當選御禮
道會議員 任熙準 忠南保寧郡

御挨拶
不肖今回改選に際し圖らずも忠淸南道々會議員に官選せられ、道政多事の秋に當り其の責任の重大なるを痛感すると共に各位の御附託に副ひ道政の進展に微力を致す存念にて將來共宜しく御指導の程願上候
昭和十二年五月十四日 忠淸南道洪城郡官選 道會議員 安井大之助

當選御禮
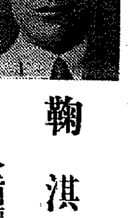
道會議員 鞠淇鉉 全南潭陽郡

當選御禮
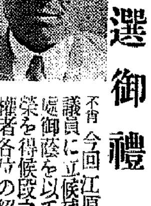
不肖今回江原道々會議員に立候補致し候處御蔭を以て當選の榮を得候段之偏に有權者各位の絶大の御援助の賜に外ならずと感銘仕り茲に謹んで厚く御禮申上候
江原道々會議員 春川郡 丁殷燮

當選御禮
不肖今回江原道々會議員の改選に際し立候補致し候處各位の深甚なる御援助と御同情に依り榮ある當選を得候段只々感謝の外無之茲に謹んで御禮申上候
洪川郡 大塚源七 乃村面白羽金鑛

當選御禮
道會議員 金俸寶 全南長興郡

當選御禮
道會議員 閔泳旭 全南海南郡

當選御禮
道會議員 車鍾彩 全南康津郡

家庭

自由にはね廻る　夏の遊び着

◇◇清々しい若緑をなびく薫風の爽刺さ、可愛さ、嬉しさをして自由に飛び廻る子供の、顔便を肯としたいたづら着です。
スタイルが簡單ですから、ポケット等に一寸した工夫を凝らすのも面白いと存じます。
◇◇生地はなるべく洗濯の利くギンガム、ポプリン、インデイヤンクロース等の綿物でも、無地物でもよろしいでせう。

首圍　(9¼＋3)＋6＝2
胸圍　(22＋6)＋2＝14
肩中　3＋1＝4（既製）
袖附　6¾
總丈　22

一、後パンツ上端にギャザ寄せ、後身下部と外表に縫合せる
二、前脇縫縫
三、ベルト表に叩き附け（胴後の所より上に）
四、袖ぐり及び襟ぐりは、ブレードにて卷く
五、股下前一吋の持出し、後は四分の三の見返しに仕上げ
六、足口半吋の三ツ折になし、ステッチ本人に合せてゴムを入れる
七、後の胴紐先より三分の一入つた處に縦にボタンホールをなし、前脇にボタンを附ける
八、胴ベルト先に飾りボタンを附ける
九、ポケットは前中央に一吋大き目に好みの形を作り叩き附ける
注意　前脇だけブレードをまきますから切落して下さい（レデイス洋裁學院　劉如玉さん）

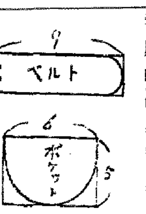

坐り方研究　坐法が惡いと恐い病氣になる？

（日）本婦人は、つゝましく行儀かよみに坐る事が、禮法、習慣になつて居ります、特に針仕事など、細かい物を見たり、したりする場合、日本婦人の姿勢はよくないと云はれます、その爲に、先づ目を惡くして、日本は世界一の近眼國だと言はれてゐます

（然）し眼よりももつとひどい恐ろしい結果が、知らず知らずの中に生じて來つゝあるのです、例へば、よく無垢の處女たる娘さん方の中に、一種の婦人病たる帶下のある人があるのです、御本人も驚かれるし、家の人も實に意外に思ふことです

（と）ころが、この帶下の原因が實に、坐法の惡い事から起る場合がある、と申し上げたら意外に思はれるでせうが、事實さうなのです、これから夏に向つて、體がだるくゆるんで來て、キチンと正坐する事が出來にくくなり坐り方に亂れのつく頃ですが、時々、正坐又は直立して、お尻をグッと後へ引いて、腹部に力を入れて、腰を眞直ぐにする動作をして下さい、簡單な事ですから是非實行して、坐法から起る各種の疾病を豫防いたしませう

ガラスをきれいに磨きませう　まづ窓枠を拭いて下さい

◇……この頃になると、あたりが明るくて窓ガラスの汚れも目立ちます、どこの御家庭でも、ガラスの汚いのをとかく放つておきがちなものですが、それを水のやうにきれいに磨き上げると、お家の中も明るくさつぱりして來ます、大して面倒ではないのですから手まめに磨いてごらんなさい

◇……窓ガラスを拭くのにはじめ窓枠の汚れてゐる所を濕した雑巾で拭き、隅の汚れは楊枝か何かの先に布をまいて、それで丁寧に掘り取るのです、次に布をぬるま湯でしめして硬くしぼり、內側から一小側づつ丁寧に隅々まで注意して磨いて行きます、そして拭きはじめたら乾いた布で下拭をした順序に上拭をして拭くのです內側がすんだら外側といふやうにこの順序で拭くと、裏表ともすつかりきれいになります

◇……なほ汚れがひどくて、しめつた雑巾位ではどうしてもきれいにならない場合には酢かアンモニヤをぬるま湯に香のつく程度に、例へば酢ならぬるま湯五合位に二勺位落して、その湯を布にしめしてふくか、又はアルコールを布につけて汚れた部分を拭けばわけなくきれいになります、又臺所で捨てゝしまふお茶殻を利用して、之を布に包んでガラスをふいても酢やアルコールと同じほどに効果があるものです

新刊紹介

▲小學科學繪本　理科に關する繪本である、ひらがなが讀める人なら誰でも讀める繪本であるが六年生が讀んで面白くためになる讀きものになつてゐる、第一回は家と飛行機で家の方は昔から今までの世界各國の家のことが書いてある、飛行機の方もくはしく書いてある、良い本だ（二冊一組二十錢、東京市芝區佐久間町二ノ一〇、東京社發行）

おやくもう水着　凄い露出狂時代

××……紐のある方が斉ですよ

水ぬるむ初夏——とはいふもののまだ眞中水泳もやらうといふ勇敢なお嬢さんなら知らず海へ入るのはチトぶるくですが、早くも夏の訪れにさきがけて、現れた水着です、一九三七年型は、昨年に輪をかけた露出狂時代、胴紐つきのバックレスで、胸部のアキはぐつとすくなくなつてゐます

×

「おや、どつちが前だらう」なぞと考へちまつて、うつかり紐のはうを前へ持つて來たりしたらそれこそ大變です、どういふ風態になるか、ヨッチ御想察あつて然るべしてす、紐は必ず背中へ行くのでありますぞ

以前のシングルはすたれて、〆ブル全盛、ゴタゴタと飾りをつけた型は見られず、運動に自由なやうにぴつたり身體についた簡潔な型が流行つてをります、水着が、海岸の散歩用から本當に泳ぐために實用化して來たのは、スポーツ時代の現れの一つでありませう

生地は縫り織やミラチ、それにすゴム絲が進出して來ました近色は白、赤、青などの原色に、いものが多く、ダークコーズやバイオレットなども日本人の皮膚の色にはふさはしく美しいものでせう、お値段は原料高のため昨年よりも二割ぐらゐ高く、純毛で五圓ぐらゐからあります（東京上野松坂屋調べ）寫眞は今夏の流行水着、バックレス型の前と後

爭覇戰譜

第二局

小手　☖六段　山北孫三郎
先　☗八段　大和久彪

☗七六歩 7　☖八五歩 9　☗六六銀 10　☖八六歩　☗同歩　☖同飛　☗七八金　☖四二玉　☗五八飛 6　☖三二玉 12　☗五五歩 8

持時間各七時間　小計　☖山北氏　二時間六分　☗大和久氏　[illegible]

觀戰記　六段　飯塚勘一郎

元氣一杯の先手　後手は逆襲の氣勢

瞳を凝らして盤上を見詰めてゐた大和久氏は、前回敵の五四歩に對し、毅然五七銀と繰り出した。が此處で初心讀者は先手三三角成、同銀と取らせ、五三角と打つて、はどうか？、と云ふ疑問を持たれるであらう。然し先手五三角の時後手四四角、と合はされると、先手同角成、同歩、五三角、四二角同角成、同金で、先手は二手の手損となつて、面白くない、故に三三角成はなく、敵の二二銀を咎める意味で、中央を壓迫するべく五七銀と出たのは至當

後手が此處で九分の考慮を拂つて八五歩と突いたのは、此場合六二銀と上り、六六銀、五三銀と對抗して中央を防禦する順を選んだであらう、然し後手五三銀の時、先手に五八飛と振られると、後手五二飛と振る形となつて、完全に敵に牽制される結果となるから、強く五筋はその儘に、飛先きを突き出したものであらう

先手六六銀は五七銀の繼續で、例へ敵に飛先きを切らしても五筋を壓迫すれば、遙かに此方が強力である

後手方山北氏が八六歩、同歩、同飛と飛先きを切つて、四二玉と早く繰り越したのは、五筋に於ける敵の強壓策は、防ぐ術がないから玉を早く危險地から避けつゝ、敵の弱點を狙つて、これに反撃を加へやらうと云ふのである

そこで先手方は五八飛と振り、いよいよ中央突破の積極策に出る、後手三二玉は豫定

此處で六二銀と上り、五五歩、同歩、同銀の時、五三歩と打つのは三六歩と突かれてみて後手面白くない

次ぎの先手五五歩は六六銀と繰り出した時からの狙ひであるが、ここで漸く腹が熟した譯で、飛の威力が中央にドッカと据はつてゐる丈けに、五五歩、同銀と打つて出た形となれば、後手に取つては實にきびしい壓迫となるし、大和久氏が敵の二二銀を咎めて、元分新進氣鋭の指し振りを見せてくれるのは、元氣溌剌として如何にも頼母しい

主婦手帖　コップ類の扱ひ

×今迄しまつて置いたガラスのコップ類も取出して茶の間に用意せねばなりません、箱に重ねて入れてあつたコップは、固く重つて離れぬことがあります、無理に取るとこはれますから、深い器に微溫湯を入れ、外側のコップを浸し、內側のコップへ冷水を注ぎ入れますと簡單にとれます

×コップをしまふ時は、ちかに重ねるとくつゝいて離れませんから紙を一枚づゝ間に入れると宜しうございます、また、ガラス器を洗ふ時には、桶に一度に入れると傷をつけますから、桶の底にタオルか布巾を敷いて、その中で一つづゝ洗ひます、すべてガラス器は陶器以上に丁寧に扱はねばなりません

汗とあぶらに惱む　初夏の化粧の秘訣はどこに

……清々しい初夏の季節になりますと、私共の身體の各器官の働きが活潑になり肌が艶々と美しく輝いてまゐりますと共に、汗や脂肪の分泌も激しくお化粧崩れのするとが多くなります

……光線の強いこの季節に調和するお化粧にはどうしてもあくどい技巧的な化粧法よりは、自然の美しさを發揮することが大切でございます、汗で化粧くづれするのを防ぐにも、すつきりした淡化粧が最も快適です

……お化粧の順序は、先づ洗顔ののち、クリームを使はず化粧水でよく拭つて、肌理の水白粉を毛刷で塗り、水ばけでよくならしあとへ粉白粉をパフで叩き込み、明るい頰紅と口紅、眉ずみで仕上げを致します

初夏のやうな明るい季節にはちよつとしたアラも目立ちますから、耳、衿の毛などもきれいにして、また眉毛やまつ毛に白粉を殘したまゝでゐることのないやう、特に御注意下さい

……汗や脂肪の分泌の多い方はクリームはなるべく使はないやうにしてもしもコールドクリームで汚れを拭いたやうな折は必ずつけはなしにせず、アルコール性の化粧水で拭ひ取つておきます、さうして前のやうに、お化粧には粉よりも水白粉の方が、化粧崩れがいたしません

……また、人によつては掌が脂こくなつて困る方があるものですが、からいふ方は硼酸水を二パーセントぐらゐ水に溶かして掌を浸して洗ひますと、あぶら手が直ります、但しその折には、手の甲はなるべくつけぬやうにしないと荒れますから御注意下さい

洋裁手藝講習會

□五月二十一日より三日間（午前九時より午後四時まで）於　來青閣
□主催　東京青山レデイス洋裁學院校友會　本社後援
□講師　東京レデイス洋裁學院長　中村都代子女史　外数授助手数名
科目　廿二日　女兒服、ドレス原則講義、應用▲廿三日　婦人服ホームドレス▲二十四日手藝
□會員　百五十名限り
□會費　一圓（三日間）
□携帶品　針、ハサミ、[illegible]
□申込　五月廿日まで本社事業部宛（往復はがき）

レート化粧料御愛用者御優待

レートの會へ御招待

★★★★★★★
レートの空函一個で觀られる豪華番組

映畫
レヴュー
ジャズ

東京・平尾贊平商店

問題を提供せる藝術映畫
獨ウーファ超特作　全發聲映畫

FP一号應答なし

主演　ハンス・アルバース　シビル・シュミッツ

同時上映　日本女性文化協會特作　全發聲　全女性に捧ぐ　全一卷

日本語版　全十二卷

大田　五月二十日午後六時　大田劇場
仁川　同二十一日　同　仁川公會堂
開城　同二十二日　同　開城座
海州　同二十三日　同　海州劇場
京城　同二十四日　同　京城府民館
京城　同二十五日　同　京城府民館

御招待方法

御當地レート化粧料販賣店にてレートクレーム・レート白粉・其他レート化粧料何品に拘らず一品御買上げになりその空函を會場へ御持參下されば御入場無料で御座います
滿員の節は御斷りする場合が有りますからお早く御出で下さい

御入場無料

黑穗拔き ―― 長湍郊外スケッチ

尊いかな母性愛の極　雛護る燒野の鵲

尾羽焦し力盡きて遂に墜つ

咸南の山火に拾つた實話

【咸興】「燒野の雉子、夜の鶴」いづれも詩歌や文字の上では聞き古した鳥の母性愛の表徴であるが今回咸南の大山火事で實際にあつた鵲の死を馳みぬ雄々しい母性愛物語……十三日定平郡高山面甲松里の國有林四百町歩を燒いて咸南道有林石屋山事業所地區に延燒した山火は瞬く間に同地點百町歩を燒き拂ひ何時鎭火すべき見込も立たぬ處を折よく降り始めた慈雨に火勢漸く衰へたが十四日午前十一時頃防火作業指導のため同地に急行した早瀨咸南林業技師の一行が猛火の跡に發見した鵲の巣があつた、巣の中には雛羽の雛鳥が育まれてゐるであらう、母なる鵲は燃え盛る猛火に悲鳴を續けながらも離れ行く氣配もない、遂に羽を焦がし尾を燒くに至つてよろめき飛び立つたが五六丁の道に力つきて墜ちた、哀れ鵲は傍の樹にある枯草である、母性愛の極、羽を焦がし尾を燒いた鵲から直ちに引火したので成行如何と氣遣つて見まもりつゝあつた部落民により約一町歩に燃え廣がつた處を消し止めた、人の世を愧しき事實物語である

日鮮滿學童の誇り　輝く日本教育塔

滿鐵創業二十周年記念に　奉天春日校に建設

【奉天】外國の地に日本教育塔が建つと云ふ愉快なニュース……大滿鐵が創業當初から日本帝國の滿蒙に力を注ぎ附屬地教育に苦心をした三十年の貢獻は實に貴きものであるが、この光輝ある歴史を永遠に記念するため滿鐵では茲に教育塔を建立することになつた

これは最初の附屬地小學校たる滿鐵教育研究所の地春日小學校裏に近く着工する豫定で委員會では設計圖案を廣く一般から懸賞募集することになつたが、これが決定と同時に我國に於ける彫刻界の權威者北村西望氏が日鮮滿學童の青銅群像を設現するので完成の曉はこの力作の記念塔が又一つ奉天名所に加はり異彩を放つのである

自作農の自覺を促す

【滿州】滿州郡農政當局では自作農創設を主眼として去る七年から自作農地認定事業が創始されて以來滿五ヶ年間における滿州郡内認定農家は百八十九戸の多數に上つてゐるが認定農家の狀況は殆どが漸次將來の因習に捉はれて農事改良の跡が見えず、かくては自作農地認定農家を中心とする農村振興も懸念されるので郡當局では農務聯繋事項を期に十七日滿州公會堂にこれ等認定農民を集め左記事項につき率先勵行の上農村の中堅農家たるの實を擧ぐるやう注意と努力を促すところあつた

一、蠶米改良、耕作改良、自給肥料增産堆肥及び管理、叺織勵行、自家用蔬菜栽培、小麥と粟共同販賣、叺賣附利用、上簇改良、家畜家禽の飼養、牛豚組合の改良、畜牛の生産賃行、年賦償還資金積立勵行等

對滿對支の主要貿易品

貿易振興の資料に　仁川商議が集計

【仁川】仁川貿易額は二億圓を突破し躍進の一路を辿つてゐる港仁川の十一年度中における對滿、對支輸出入貿易の邦人及び支那人商各取扱ひ高を調査し貿易振興上の一資料ともすべく仁川商議ではこれが調製を二ヶ月前から作製中のところこの程漸く集計を終つた

それによれば對滿貿易の輸出において邦人の取扱つた主要品目は米穀類、酒類、綿織物、人絹布、藥及和等合計二百九十九萬九千七百三圓、而して支那人扱ひの主要品は海産物類の合計二百七十四萬四千四百七十六圓で累計六百七十四萬四千百七十九圓、輸入貿易における邦人扱ひの主要品は米を筆頭として石炭、天日鹽、硝子、飼料、豆粕類の合計二百三十萬八千四十三圓、支那人扱ひのものは絹布、雜貨、魚介類等の合計九十四萬五千六百八十七圓の雙方累計三百十五萬三千七百三十圓といふ興味ある數字を示し、さらに對支貿易の輸出において邦人取扱主要品として人參等の百三十四萬一千九百五十四圓、支那人扱ひのものも鮮魚介類が多く三十七萬千二百十二圓の總計百七十一萬三千百六十六圓、輸入では邦人扱ひのもの絹布、栗、落花生、胡麻子など合計三百八十二萬三千七百十六圓、支那人扱ひのものの支那麻布、帽子(帽子)など三百十一萬四百九十九圓の累計六百九十二萬四千二百十五圓となつてゐる

惜しや雨で中止

全仁川對アラメダ　六回目に試合不能

【仁川】仁川野球聯盟主催本社仁川支局後援のアラメダ對全仁川の野球試合は大入滿員に、七日午後四時半から桃山町球場で永井仁川府尹の始球式によつて開始し淺見（球）小林、藤井、戸祭（壘）四氏審判、全仁川先攻で白熱戰が展開されて行つたが狂風怒濤し、風雨を呼び六回まで進んで試合不能となり午後五時半中止した、五回までの戰績左の通り（安打數は當日の球場）

全仁川	0	0	0	0	1	1
アラメダ	0	2	0	0	2	4

全仁川　池田　宮原　岡崎　内谷　富部　竹内　渡藤　矢野　島口
4 6 5 3 9 4 8 1 7

アラメダ　石田　岩橋　三谷　川上　野上　山岡　平松　宮本　路木
7 2 9 3 5 8 4 6 1

邑議は連袂辭職か

民選を割込みに奪はれて　雄基邑民八ツ當り

【雄基】慶興郡か、羅津府か、多大の興味を盛つて過去一ヶ月間血みどろになつて激戰を演じた慶興郡下の道議戰は既報の通り去る十一日午後一時から郡廳で開票の結果は雄基邑より立候補の金大元、金光敏兩氏は無殘一敗地に塗れ羅津府居住の金龍宅氏が絶對多數の二十五票を以て當選の榮冠をかち得たことは民選である限り致し方ないとはいへ先般來官選洩れに刺戟された雄基市民は八ツ當りの態で事毎に當り散らし險惡な空氣が邑方面に漂つてゐる、而して市内に於けるこの情勢に刺戟されて雄基邑會議員は近く時局對策に關する緊急懇談會を開催することになつてゐるが議員間の意見を綜合するに「目下の情勢では公職者としての職責を果し得ない」との意見にあり、或は邑議の總辭職にまで進展するのではないかと見られ邑議懇談會の成行きを重視されてゐる

なんと迂濶な話

年齢の誤記から榮冠を失ひ　相手の候補に"暫く"

【羅南】今回の道會議員の選擧には先例のない異變があつた、一つは既報の羅南府の大見悦之助氏の當選、隣接、安達剛淡の銅を削る肉彈戰をよそ目に立候補せず本人も當選して意外に感じたと云ふ珍風景、も一つは慶源選の城津郡で柳鋪夏と呂同春の兩氏、同點で年長四十一歳の呂氏が當選と決定したところ、柳氏の出生年月日が戸籍移轉の際の誤記であつたことが判りこれを訂正して二時間後提出して來た、これによつて柳氏が年長となるわけで柳氏は呂同春氏の當選に對する異議の申立を道知事宛に提出して來たのでこれまた妙なことがあつたものだと選擧後の話題を賑はしてゐる

忠北の郡守會議

【清州】忠北道當局では知事會議の後を受け六月下旬に管内郡守會議を開催する豫定

修學旅行

【永同】永同公立普校六年生四十一名は[illegible]の下に京城、仁川方面[illegible]のため十日朝永同驛出發[illegible]校の管

手形僞造犯　控訴は無駄

【清州】既報、清州郡江西面[illegible]里閔鍾植(二九)は昨年十一月十九日九才の叔父に當る[illegible]閔泳洛氏から[illegible]振出の約束手形割引により借用金を受領方を依頼され同氏の印章を預つたのを奇貨として約束手形用紙二枚を係員から貰ひ受け同日、自宅で同用紙二枚に閔泳洛氏の印章を無斷捺印して置き本年一月二十二日、同二十六日の二回に亘り閔泳洛氏振出し額面五百圓と一千八百圓の約束手形を僞造して同支店から合計二千三百圓を騙取した事實は三月二十二日の清州法院支廳の公判で閔鍾植は宮内裁判長から有價證券僞造行使詐欺罪で懲役六月の判決を言渡されたが被害は僅二千三百圓から利子を差引き受取つた金額中、新義州署で逮捕された當時、一千八百五十五圓を所持してゐたので實際に費消した金は四百圓餘りに過ぎず、それに被害者閔泳洛氏は親戚でもあるのに半年の懲役は重過ぎるとて判決に不服を稱へ控訴中であつたがこの程、京城覆審法院で刑事第一部、澤田裁判長より控訴理由薄弱理由で第一審同樣懲役六月の判決を言渡され被告も遂に諦めて服罪した

押しの強い　窃盜犯人

【清州】槐山郡青川面平丹里生れ清州郡文義面山德里居住、金今福(三一)は窃盜前科一犯を有し昨年八月十一日大田刑務所を出獄後十一月十九日午前四時頃、清州郡芙蓉面芙江里某人家宅方に宿泊中、同家に就寢中の主人の枕許に脱いであつたチョッキから金錢を拔取り同家兼業の市木商店に侵入、錢櫃から現金五十四圓を窃取した廉で昨年十二月廿日清州法院支廳で公判の結果懲役一年六月の判決を受けたが飽までも同判決に不服で京城覆審法院に控訴、同覆審法院でも原審通りの判決であつたので高等法院に上告までして頑張つたが及ばず過般、高等法院でも二審通り懲役一年六月の判決が下つた

原木爭奪戰

安東の不意打ちで　新義州またも恐慌

【新義州】新義州製材業者が尺締七圓五十錢の高値に取引を躊躇してゐる折柄、十四日安東側から突如九圓二十錢で問屋側と取引されたとの報道が傳はり新義州側に衝動を與へてゐる、尺締九圓二十錢とすれば市場賣價は十五圓の採算價格を維持しなければならず到底販賣不可能なので問題となつてゐる、殊に問屋側と協議して折角協調にやらうと云つた直後に於て、しかも大正七、八年の好景氣時代にも見せなかつたこの暴騰的高値を示現したことは今後に於ける問屋對製材業者の原木爭奪による軋轢を示唆するものとして注目されてゐる

水銀柱の奔騰に　上水道忽ち悲鳴

元山府施す術もつき果てる　更に斷水時間延長

【元山】水銀柱の奔騰とともに水道使用量もグングン上昇し、さなきだに水不足に悲鳴をあげてゐる元山府の上水道は施す術もつき果て、十三日から更に斷水時間を延長するとともに府民に對して節水を強調してゐる、一方目下工事中の最大給水量二千四百立方米を四千立方米に擴充するタービンポンプによる斷水解消は急速工で工を急いでをり本月中には完成の豫定である、十三日から延長した斷水時間は左の通り

午前六時から同十一時まで

午後一時から同六時まで

慶北四郡の國有林　開發會社に拂下け

鳶に油揚をさらはれた慶北道當局　當が外れて悄氣る

【大邱】林業開發會社の創設によつて、慶北道の奉化、醴泉、榮州、英陽の四ヶ郡内國有林は同會社に所屬することになり來る八月會社の出張所が新設されることに決定した、このため慶北が多年に亘つて國營財源擴張のため道財源として拂下方を總督府に要求陳情しつゝあつた奉化國有林等の問題は頓挫を來し、道財源の前途に希望の一つを失つたわけである

バス衝突　乘客二名負傷

【廣州】去る十七日午前九時十分頃廣州郡東部面下山谷里の二等道路で京忠バス（京四〇一四號）と江陵本町東海内鮮自動車部のバス（江五二四號）が正面衝突し雙方共車體を大破、京忠バス乘客中京城府明治町八八申安永氏と忠北槐山郡水安堡沈相勳氏妻金永汞さん（三〇）の兩名は頭部、顏面に負傷し直ちに利川道立醫院に收容治療中である、原因は京忠バス運轉手尹萬石（二〇）が前方のバスを無免許の乘客安一龍に運轉させ民足中間の難所といはれる個所で内鮮バスと擦れ違ふ際に衝突したもので其の筋で取調べ中

清州の花祭

【清州】佛教各宗聯合會では十六七兩日間晝夜を通じ暫道會館で釋尊降誕花祭を催し白象の市中行列や茶の接待などで大賑ひを呈した

陰城鄕軍射擊と總會

【陰城】在鄕軍人分會では十六日午前十時から平谷里射擊場で射擊會を擧行、引續き總會を開催し十一年度會務會計報告、役員選擧、日露戰役出征者表彰式を行ひ、午後五時終了したが選任された役員、被表彰者は左の通り

役員　分會長　宮村侃市、分會副長中村光穗、評議員野口安吉、次郎、庄田忠記、米松義一、古野智

▲日露戰役出征表彰　末山彌五七、長崎益三、宮元與三郎、射擊入賞者　一等（三四點）山崎藤吉、二等（同）相澤市五郎、三等（三一點）末松義一、四等（同）森要一、五等（二八點）細谷明▲同來賓　一等（三二點）中島庄吉、二等（三一點）田中弘計、四等（二七點）石川保之丞五等（同）金澤昌

鹿鳴館開業

【廣州】かねて漢江々畔に新築中であつた料亭鹿鳴館はこの程落成し十六日開業披露宴を張つた

全江華陸上競技大會

主催　江華體育會
後援　京城日報支局

期日　五月二十日（日曜日）
會費　一團體一圓（但し官公署は不要）
申込み　五月二十八日限り體育會又は本社支局へ

錦紡工場運動會

【永登浦】鐘紡京城工場では十六日構内グラウンドで秋初の運動會を開催、職工女總出で珍競技を凝らした各種の競技に大いに氣勢を放吹した

印紙稅檢査

【開城】[illegible]では今月末頃から來月中旬まで管内金融に亘り印紙稅檢査

開城支局長葬儀

【開城】本社開城支局長久保田新吾氏の葬儀は十七日午後六時から同法寺で執行、各宗寺院住職によつて讀經、同會を營まれ府尹、府會議員をはじめ官民數百名參列して盛葬であつた

▲徐長憲郡守　郡守會議出席のため十六日上道、十九日歸任
▲稻田金浦警察署長　十五日武道選手十二名を引率して江華へ、即日歸任
▲鄭駿氏（江華公普）新任挨拶のため十六日本社江華支局來訪
▲吳永煥氏（江華合一學校長）上城中十六日歸任
▲永同小學校五學年生以上十六日から四日間京仁地方に修學旅行
▲江華、吉祥兩公普校生徒　京仁地方修學旅行を終り十五日歸校

シネマと演劇

瓢館【仁川】十九日より三日間毎日晝夜二回上映▲京城日報社提供『京日ニュース十五號』▲松竹大船新企畫部トーキー（伊太利の四人類作家フランチェスカ・ダ・リミニ・ヴェリ女史の情炎の舞より）悲劇『春の女性』佐分利信、川崎弘子、近衛敏明、三宅邦子主演、上山草人、立岡茂、龍花章子助演▲松竹京都超特作トーキー時代劇『新婚お伊勢詣り』阪東好太郎、新妻四郎、山路ふみ子助演▲RKOラヂオ超特作日本版ステイヴン・ロバーツ最後の傑作『愛情無限』アン・ハーデング、ハーバート・マーシャル主演▲近日上映『良人の貞操』

愛館【仁川】十八日より三日間▲ユナイテッド作日本版指揮デヴィッド・セルヅニック監督ジヨン・クロムウェル『小公子』フレディ・バーソロミュ少年主演▲ユナイテッド作日本版原作ウエルズ『奇蹟人間』ローランド・ヤング主演▲日活オールトーキー『股旅千一夜』監督稻垣浩作品　河原崎長十郎、中村翫右衛門、澤村貞子主演

痔疾（ぢしつ）

初夏の陽光に冷えは去つたが、濕度が高く時に寒暖のあるこの頃、痔疾は腫張を示し化膿を見る又增惡の期たるを免れない！

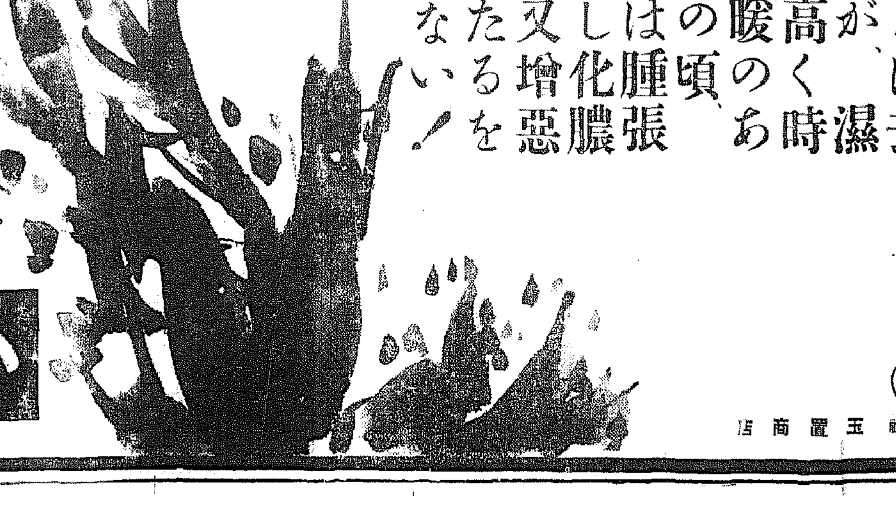

外面に疵を生じ外部の手當てをしても痛みの去らぬ症状は内部にも疾患がある證據です。小松痔退座藥はこんな場合によく奏効します。一時的の痛み止めでなく、患部の鬱血を去らせ、毒血を吸收して治癒に導く評判の治療藥です。内痔核、脫肛、痒痔、痔瘻に効あり。

藥價　廿錢　五十錢
一圓　二圓
全國藥店にあり

小松痔退座藥

總代理店　東京・大阪　株式會社　玉置商店

Z―B―11

エネルギーを倍加する法

双葉山關とおナカ

廣告的文句ではない事實だ。双葉山關もこれで胃腸を治してから元氣に張切つた

茲に掲げた寫眞は、昨年夏・今年春、二場所を勝放して、今や人氣の絶頂にある双葉山關のお腹であります。いふまでもなく、普通の人々とは較べものにならぬ立派な肉體であります。

ところが、この双葉山關が、以前はとかく胃腸の具合がわるくて、そのため、時に元氣を缺くことがありました。偶々、植物ホルモン活用ネオネオギーを用ひてより、たいへん身體の調子がよろしく、春場所では、三貫目も體重が増したと語つてゐましたが、今場所は、ちらに一段と身體が立派になつたことは衆評の一致するところであります。

かうした記事は、とかく、廣告的文章と見られやすいが、ネオネオギーの場合では寸毫、虚僞誇大もありません。双葉山關は、立浪部屋の親方、中川要次郎氏を通じて、わざわざ、日本微生物研究所に感謝の意を表されました。

中川氏の談話に依れば、双葉山關ばかりでなく、旭川關、羽黒山關その他も、ネオネオギーの効能に感心して、常に手離さぬとのことであります。

ネオネオギーなる藥物は、單なる胃腸藥でもなく、單なる滋養劑でもありません。軀のシンから力づけて、病氣病弱を追はらひ丈夫な身體をつくる藥物とでも云ひませうか、難かしい言葉を用ふれば、細胞能動原であります。特にこの藥物は、胃腸によく作用して胃腸病、消化不良、下痢、腹痛など、消化器の故障を一掃し、體力の根原たる消化・吸收を亢め、體内に榮養を充實する力が著しく、迅速な反應は、試せば、誰方にもすぐ判ります。

ネオネオギー

全國藥店にて頒賣す
約一月量一圓五十錢
他に德用三圓・九圓

この方法だけは一度試みられよ 榮養急進して、病衰體は挽回す

小腸絨毛の擴大圖

病弱者のすべては、小腸絨毛の吸收が無力だ。小腸絨毛を賦活して强軀となる秘訣を一讀あれ

植物精の應用を
慢性胃腸疾患者
結核性衰弱患者
其他精力減退者
體質虚弱に薦む

蜥蜴の尾と抗病力の話

蜥蜴といふ蟲は面白い。ほかの强力な動物に襲はれると、捕へられた自分の尾を惜しげもなく敵に與へてしまふ。奇妙なことに、蜥蜴の自體から離れた尾の切片は、それ自身が一個の動物でもあるやうに、ピョン・ピョンとしばらくは動きまはつてゐる。

この異様な生物を敵の見世物に供しておいて、その間、蜥蜴は逸早く遁走してしまふのである。尾は先天的にさうした構造になつてゐるのであらう。半分に千切られても、別に血も出ず、痛みもないらしい。しかも、若干の日數さへ經てば、ほとんど、引千切られたと思へぬほどに、立派な尾になつてしまふのである。

かうした

例は、動物界では蛇や、蜥蜴などにも見られるが、彼等の身體は、切斷されても、何時の間にか、切られたまゝに治つてしまふ。この自然に治る力――この力は、動物ばかりでなく、人間にもあつて、自然癒能力とか、抗病力とかよばれてゐるのが、それである。

人間でも

チョッとした創傷は、膏藥の御厄介にならずとも自然に治る、これが癒能力である。開腹術のやうな大手術の場合でも醫者は創口を縫ひ合せておくだけであるが、しばらくして縫目が癒着してしまふのは、これも癒能力にほかならぬ。

さらに、もつと顯著な例をあげると、結核――これは大抵の人間が一度は罹るのであるが、しかし大部分の人は結核といふ自覺もなくして自然治癒を遂げる。ただ抗病力に乏しい一部の人々だけが不幸な結核病狀を現すのであつて、つまり、無病な肉體とは抗病力の旺盛な腸のことであり、反對に病氣病衰に惱む人は抗病力に乏しい腸を持つた人と考へてよいわけである。

それ故に

名醫とは、要するに、人體の癒能力を百パーセントに活用する人であり、名藥とは、抗病力をできるだけ向上させる藥物と考へられる。ところが、世の人が藥をえらぶ場合に、抗病力の向上にあまり役に立たぬ、その場しのぎの藥品を用ひて病弱から脱けきれず惱んでゐるのは、どうしたわけであらう。

今までの療法や藥物では、はかばかしく回復をみない人、それどころか、愈々病勢がすゝみ、または、何時までも頭に力が出ず、ブラブラしてゐる人々――かうした體力に乏しい即ち抗病力にめぐまれぬ人々に、ぜひ、筆者がおすすめしたいのは、植物ホルモンの應用である

植物ホルモン時代來る

ホルモンといふと、すぐに性ホルモンを連想する人が多いが、ホルモンは、性ホルモンが唯一のホルモンではなく、腸のはたらき胃腸、心臟、腎臟その他、全身のあらゆる機能に重大な關係があることはいふまでもない。植物ホルモンなる物質は、動物ホルモンに頗る似た性質を持つてゐるが、動物ホルモンよりいつそう廣汎な作用を有するもので、日本微生物研究所が、苦心の結果、これを人體に應用することに成功した。

上揭の寫眞

――小腸絨毛の擴大圖を見られたい。これが、胃腸の中でも、特に大切な吸收作用を司どる部分を示したのであるが、病弱な人々をしらべてみると、百人中百人までが、この絨毛が非常に弱つてゐる。そのため幾ら美食をしても、藥餌に親んでも、かんじんの吸收作用が鈍いため、少しも身につかず、滋養とならぬから、病氣も治らず、益々疲憊して行くのである。滋養わるく幾ら食べても血肉にならねば、抵抗力も減退するのは當然であらう。

しかるに

植物ホルモンなる新發見物を服用すると、この小腸絨毛に力を與へて活動力を増し、ドンドン體内に滋養をおくりこんで、エネルギーをつくり、抗病力を飛躍させる。この新らしく物質――植物ホルモンを活用した藥物が、今度はじめて日本に現れた。ネオネオギーがそれである。

反應の迅速は誰も感心

ネオネオギーには、植物ホルモンなる特殊物のほかに、多種の重要酵素、ヴィタミンの各種、强力な消化酵素を配合して、これらの綜合作用で、病氣を驅逐し、强健をつくるのである。上欄の双葉山關の話を載せたが、双葉山關にマネキンになつてもらつたわけではない。事實談である。ネオネオギーの効目に感心されてゐる方は角界ばかりでなく、各方面に夥しい。

反應は服用の日から判る、便通が整調し、氣分が爽快となる。胃腸壁の炎症や弛緩が治り强化する。微熱の除去、體重の増加は、結核次の人には、回復の兆候として無上の喜悦であらう。白血球を増し、抗病力をつくり、次第に丈夫な肉體とする。神經衰弱、婦人病、性的障碍にも、短期療法として效果を期待されたい。

購入法に就き

ネオネオギーは約一月量瓶金一圓五十錢、德用瓶は金三圓、九圓錠型、粉狀共同價、虚弱乳幼兒を强壯にする ためには コドモネオギー一圓五十錢をすすむ本品は他品と違ひ原價頗る高價につく故藥店で購入の際は必ず正價でお求め乞ふ。

直接御製元へ申込あれば、代金引換で鄭重荷造の上急送する。ハガキでよろし、送料は御製元東京市小石川區關口町大瀧吉一一六番地日本微生物研究所。海外よりの注文に限り振替東京五六一八二番を御利用乞ふ。

NN1P-212B

美濃部達吉博士 狙擊事件の全貌

犯人小田十荘の豫審終結す

殺人未遂で公判へ

記事解禁

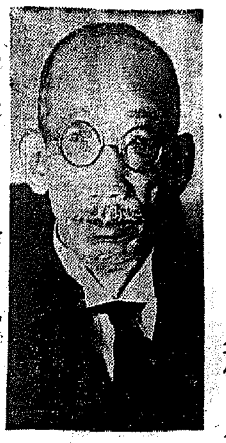

美濃部博士

【東京電話】昨年二月廿一日早朝東京府下吉祥寺町野田九五二居住の法學博士美濃部達吉（六四）氏が福岡縣遠賀郡芦屋町元大東社小田十荘（三三）に拳銃で狙擊負傷を負つた事件は當時所謂美濃部學說が天皇機關說であるとの言は世情騒然たる折柄とて事件は一切記事を禁止され犯人小田十荘は身柄を東京地方檢事局に送られ猪俣檢事正、戸澤檢事の手で取調べの上、起訴、目下東京地方裁判所豫審判事の下に豫審中のところこの程豫審終結をみたので小田は十八日殺人未遂として公判に附され十八日午後二時半を期して記事解禁となつた、豫審決定書は次の如くである

豫審決定書（全文）

主文

本籍 福岡縣遠賀郡芦屋町一字芦屋二〇〇七番地
住所不定無職
小田十壯（三三）

右の者に對する殺人未遂被告事件につき豫審を遂げ決定すること左の如し、本件は東京刑事地方裁判所公判に附す

理由

被告は少年時代より郷里福岡の頭山滿、赤心社なる鄉黨中心主義の修養團體に加入教養を受け大正十五年上京し私立中央大學専門部法科に入學したるも學資續かず中途退學してその後勞働に從事し

獨學を 續ける中蒙來の人傑が何れも三十前後なるに鑑み自己も三十五までに名を成さずんば寧ろ死するに若かずとの信念を固め政治家を志し同年八月鄉と師を將てる武士の修養々成を目的とする言論大綱社工業塾より倉庫の交渉を受けるや一介の浪人となり身を捨て、君國に捧げるの信念を持ち直ちに歸省、倉庫兼幹事となり塾生の教育に當りつゝ所信實行の機を狙つ、昭和八年八月中頃民間外交部長宋子文を滿洲に迎へ暗殺せんことを企てたることありたるが偶々昭和十年二月廿八日第六十七議會にて所謂天皇

機關說 問題が論議せられ世論沸騰するに至るや自己も又該學說を我が國體に背馳するの邪論なり成行きを注視しみたるところ當該の首唱者と目される貴族院議員法學博士美濃部達吉が告發せられるに至りたるにより司法當局にて適當な處分を受けることゝ期待してみたるに、新聞記事により美濃部達吉が不起訴となれる當局の處置にこれに對する同博士の心境論等を知るに及び自ら國家に代つて美濃部達吉を殺害せんことを以つて年來の所信を實現する所以なりとなし同年十二月初め頃上京美濃部達吉邸附近を檢分したるも警戒嚴重なるを見て自ら

辯護士 山田俊雄と詐り該名刺を用意、殺害せんことを企て同年末美濃部達吉が府下北多摩郡武藏野町吉祥寺九五二に移轉したることを知り七連發拳銃一つ、實彈十數發、斬奸狀等を果物籠の中に忍ばせ

同年二月廿一日午前十時頃前記美濃部達吉氏邸に赴き用意せる前記名刺を用ひ博士の教へ子たりと詐り難なく面會することを得たるも美濃部達吉に對して機關說問題に對する所見を質し、依然として改悛せざるを察知するや

斬奸狀 を提示して決意を告げたるにより美濃部達吉は身邊の危難を恐ひ同邸玄關から戸外に逃れ出るを追跡し背後より前記拳銃を發射して殺害せんとして同人に右大腿部の他全治凡そ廿日間を要する創傷を負はしめたるに止まり殺害の目的を遂げず、右は刑法第二百三條第百九十九條に相當するものなりと思料するを以つて刑事訴訟法第三百十二條に則り主文の如く決定す

神風號 ランゲーンへ

【カルカッタ十八日同盟】朝日新聞社の神風號は印度標準時十八日午前八時十三分（日本時間十八日午前十一時十三分）カルカッタを出發一路ラングーンに向つた

ラングーン着 【ラングーン十八日同盟】朝日新聞社の神風號は、十八日午前十一時四十分（日本時間午後二時十分）ラングーンに安着した

けふ出發 【ラングーン十八日同盟】朝日新聞社神風號はラングーンに一泊の上十九日午前七時（日本時間午前九時卅分）ラングーンを出發、ペイアンチャンに着陸、ハイノに向ふ豫定

堂島丸の遭難者 死者二十四名（死體發見二十三名）

【香港十八日同盟】大阪商船ランチ堂島丸遭難者は死者二十四名で死體發見數二十三名（内數名氏名不詳）なりしも右數に推定されるものである

【香港十八日同盟】堂島丸遭難と同時に陸上や水中に吹き飛ばされ重傷を負つた邦人船客全部は香港政廳經營の國立病院に收容手當を受けてゐるが破裂せる鐵片を受けて頭部、顏面、手足を負傷して全身繃帶で巻かれた重傷者はベッドを並べて呻吟して見る見るも無殘、傷狀は痛ましい限りで胸もつぶれるばかりである、ベッドに近づいて見舞の言葉を述べれば何れも腦底破裂の激しい震動を受け聞きとれぬものは只茫々として眠り或るものは呻吟を續けるのみである

修養團の大會 廿日から開催

第九回修養團朝鮮聯合大會は來る二十日から二十三日まで四日間京城府壽町三ノ一八朝鮮聯合會本部會館で開催されるが、二十日から二十三日まで講習會、二十二日は評議員會、二十三日は朝鮮聯合會幹部講習會、また同日蓮沼主幹の講演會もあり汗愛運化網を擴大する修養團の躍進運動で本部からは蓮沼主幹、竹内理事も來鮮する筈である

京釜間不定期を平壤へ延長 廿日からダイヤ改正會議

來る十月一日から實施される鐵道のダイヤ改正に伴ふ鮮滿直通列車その他の時刻改正打合せ會議は二十日から三日間京城鐵道局會議室に於て開催、鐵道局から佐藤營業課長、川上、今村兩運轉課長、各事務所長等が出席することになつた

中心議題は鮮滿直通列車に鮮內ローカル列車の時刻變更であるが新設列車のうち既設の京城―釜山間の不定期急行列車を平壤まで延長する外、さらに北鮮鐵道事務所が清津經由接續列車として現在京城―咸興間を運轉中の第五〇九、五一〇兩列車を京城―清津間に延長することに內定した

平家ながら東洋一 京城農業の新校舍竣工

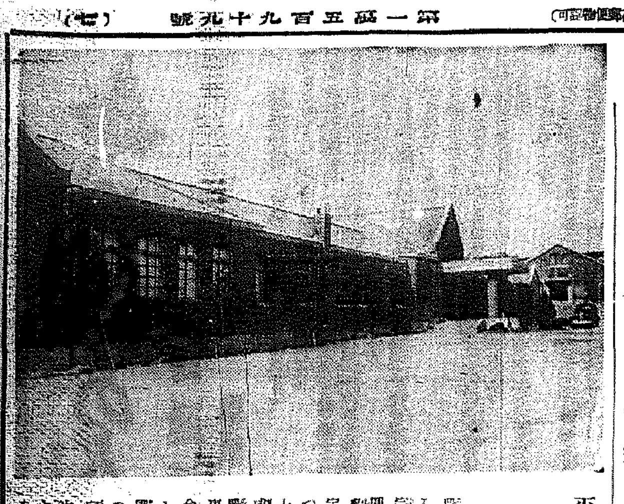

農業朝鮮の中堅人物を育成する京城公立農業學校は設備の完璧を期すため總工費四十萬圓を投じ新校舍前に九萬坪の敷地と十二町歩の實習地を選定し昭和十年から建築中であつたが去る三月竣工、來る二十九日午前十時から盛大な落成式を舉行することになつた

農業學校としては名實ともに東洋一を誇り實習用蠶室や校舍設備など六十餘棟を分散し建築總坪三千四百坪、學園の風致を十分に盛り三百八の教室寄宿舍や十二戶の職員官舍が園藝に聯絡としてあり全生徒に敬神崇祖の觀念を強調するため神祠も建立されてある（寫眞は新校舍の一部）

初夏の三防高原 明粧して都人を招く

三防驛を中心に行ふ憧れの三防高原の花摘みは、今から聖へ急テムポに準備は一瞥、見渡す限りの若草萌ゆる靈原に淑女のやうな鈴蘭の眞白な花が咲き亂れ、緑と白の交錯した美しいお花畠を展開した ×

霰も鈴蘭も見頃は廿三日の日曜日和で京城附近の郊外では、まあちよつとこんな眺めはあるまい、美しい三防峽の渓流には山女魚が銀鱗を躍らせてゐる、此處はまだ都會人未踏の處女地である、昆虫類の採集にもよく、またカメラを向けるにも壯大な高原美に溪谷美が配されてゐるのでこれ又絶好の撮影處である ×

釣と霰と鈴蘭の三拍子揃つた三防高原は爽快な大氣と共に壯大な景觀は都會人の疲れた心身をすつかり淨化して呉れるであらう、既に鐵道局三防高原として世に知れ渡つてゐるが、初夏の高原は又一段と捨て難いものがある ×

山女魚は概して水量の多い激流を嗜むやうな場所に棲息して、朝まだきと夕方に七、八寸のものがよく上るが餌は三防峽谷で容易に捕へられる川虫かすで、釣り上げる快味は海釣り池釣りの及ぶところでない、霰と鈴蘭は三防峽驛から西方のだら／＼坂を登りスキー場附近である、この一帶は鈴蘭の盛りで、小さい子供さんづれでもゆつくり遊べる場所である

永登浦起つ
繼子扱ひは御免
府當局は公約を果せ
江東發展期成會から陳情

「どうせ京城府に併合したのならいつまでも外様扱にしないで欲しい」といふので永登浦町の各町總代が大に氣焔を上げ、バス料金値下げ、電話料低減、通話區域の統一、火災保險料の値下げ、道路網の擴充改善、堤防強化等の要求を上げて池田長次郎、金鍾集他五氏の江東發展期成會員が十八日關係各方面へ陳情した、永登浦一帶は昨年四月京城府域の擴張で京城府に併合されたもの、その際にも"相當の繼子扱ひにされるのなら御免蒙る"と頑張り、當局京城府民から一札を入れさせて結局頭を縦に振つた譯であつたが、京電バス料金は府から永登浦まで依然として府外なみ、電話は同じ京城で市外電話、その上電話料金まで徴收される、火災保險の掛金にしても道路施設にしてもまるで繼子扱ひじやないか！といふのである、これが歪みなら、即刻要求を容れて府は直ちに土木技手を差し向け、道路改善や下水の手入をして欲しいその他漢江砂利採取の後始末、堤防の植樹、タクシーの新設等を急いで約束通り都市としての面目を躍らせて欲しいと意氣込んでゐる

支那料理 中華亭

漢江沿岸に 量水標 水防團乘出す

おひ／＼迫り來る水禍シーズンに對處して京城消防團では漢江の沿岸附近十ケ所に量水標を設置することになつた 上は驪州から下は麻浦邊りまで約一千圓の豫算を投げ出し、これによつて今年こそは水禍を未然に防止しようと各地の消防團はハリキツてゐる

女給飛込自殺 十七日午前九時四十分ごろ仁川發京城行列車が上仁川朱安間を進行中、京城府壽町六八昭和食堂女給宋明順（二〇）が飛込み自殺した

旅の夕 大當り

ツーリスト・ビューロー創設廿五周年を記念する「旅の夕」は鐵道局、本社後援で十八日午後八時半から本社來靑閣で盛大に行はれ鐵道局旅客係長の挨拶、鐵道局佐藤營業課長の講演、詩人野口雨情氏の旅の思ひ出話に續いて日本少女歌劇團のタップダンス、鐵道映畫「ハイキングの栞」「瀬戸内海の島々」「諸君急行列車」などあり盛會

集金持ち逃げ 京城府井町西川洋服店の店員は十八日午後二時ごろ集金三百圓を持つて逃走したので手配捜査を開始した

子供刎ねらる 十八日午後四時五十分頃府內本町一丁目田中商店のオート三輪車を運轉手が府內大島町四一番地先を疾走中飛び出して來た同番地の子供を跳ね飛ばし頭部に全治一週間の負傷を負はせた

めづらしい白鹿 昌慶苑にお目見得

所變れば品變る、鹿の毛色は褐色か黑褐色に定つてゐるかと思ふとなんとこれは眞白いモルモットのやうに可愛いゝ珍鹿の一家族だ、三匹が昌慶苑動物園にお目見得して愛嬌をふりまいてゐる、この鹿はまだ子供であるから角を生やしてゐないがこれが成人？すると見事の美しい角で頭を飾るさうだ「獨逸のハーゲンベック動物園の鹿と朝鮮鹿と交換にもらつて來たのがこれで學名をアロデイアといひアフリカの北部産でこの鹿が東洋に來たのはこれが初めだらう」と下郡山苑長は語つた（寫眞は珍鹿の一族）

全鮮の傳染病 四月の統計

本府衞生課調査による四月中全鮮に發生した傳染病を見れば腸チフス四百五十三名、ヂフテリア二百五十七名、發疹チフス四十五名、猩紅熱百三名、痘瘡七十三名、赤痢三十一名、流行性腦脊髓膜炎二十三名、パラチフス十二名の順で死亡ではヂフテリアの九十一名を筆頭に痘瘡の七十三名、腸チフスの五十四名が多い方である

東京大相撲夏場所成績表（○勝●負や休）

東	成績
武藏	[illegible]
玉錦	[illegible]
双葉	[illegible]
大邱	[illegible]
玉海	[illegible]
九州	[illegible]
和歌	[illegible]
出羽	[illegible]
土州	[illegible]
前田	[illegible]
桂川	[illegible]
新海	[illegible]
大潮	[illegible]
巴潟	[illegible]
名寄	[illegible]
八洲	[illegible]
防長	[illegible]
尾甲	[illegible]
金湊	[illegible]
大浪	[illegible]
番神	[illegible]
三瀬	[illegible]

西	成績
鏡岩	[illegible]
男女	[illegible]
清水	[illegible]
旭川	[illegible]
兩國	[illegible]
五島	[illegible]
海光	[illegible]
綾川	[illegible]
笠置	[illegible]
磐石	[illegible]
鯱里	[illegible]
高登	[illegible]
瓊瀧	[illegible]
射水	[illegible]
綾昇	[illegible]
楯甲	[illegible]
太若	[illegible]
出花	[illegible]
綾若	[illegible]
清業	[illegible]
羽黒	[illegible]
駒里	[illegible]

玉の雪辱遂に成らず 双葉悠々勝つ
熱狂！大鐵傘搖らぐ

【東京電話】東京大相撲の夏場所も十八日（十二日目）最高潮に達し本場所を通じての最大の取組玉錦對双葉にファンの興味は集中し兩國の大鐵傘を搖るがす熱狂ぶり――玉の復讐なるか双葉はこの一番に勝ち千秋樂に漕ぎつければ全勝だ、三日間土つかずの全勝だ、アナウンサーは「勝負の時間です」とうなり、觀衆を前に土俵上に立つた兩者は激しい呼吸を盛りの群衆の喚聲のうちに双葉山勝ち横綱玉錦の雪辱は成らず、府民の悲鳴の中に大鐵傘を搖るがせた（寫眞は双葉山）

十二日目勝負

綾昇（うちかけ）三瀬山
金華山（叩きこみ）駒ノ里
金湊（下手なげ）出羽花
名寄岩（つりだし）楯甲
鯱昇（叩きこみ）巴潟
青葉山（上手なげ）新海
桂川（つきだし）綾岩
鯱ノ里（下手なげ）星甲
磐石（捌ひなげ）番神山
大八洲（より出し）土州山
笠置山（より出し）太刀若
出羽湊（つき落し）高登
大浪（つり出し）綾川
前田山（より切り）羽黒山
防長山（より切り）海光山
九州山（おしきり）瓊瀧川
五ツ島（つりだし）射水川
玉ノ海（つき落し）和歌島
大潮（よりきり）兩國
旭川（だしなげ）鏡岩
大邱山（上手なげ）清水川
双葉（下手なげ）玉錦

打出し午後六時十分

棟居局長送別會 遞信局長に榮轉の棟居前遞信局長送別會は十八日午後四時半から府民館中講堂で官民約二百名列席の下に盛大に開かれた

自殺死體發見 十八日午後四時ごろ京城府西門町山林中で推定年齡四十歲位の朝鮮人男の自殺死體を通行人が發見東大門署に屆け出た、檢視の結果死後十日位を經過し既に全身が腐爛してをり服毒自殺らしいが身元不明である

茂山守備隊 賊團を擊退 多大の損害を與ふ

【茂山十八日發至急報】十八日朝茂山對岸に出動中の茂山守備隊松永〇隊は江岸より約八里の奥地一二六九高地西南の谷地八五九高地附近にある賊團の主力を發見し交戰約三時間で敵に多大の損害を與へた、敵の遺棄せる死體八十八、負傷者二十名、遺棄せる馬匹七十、牛二頭、栗一俵、拳銃二挺その他日用品などあり我軍の千葉上等兵は壯烈な戰死を遂げ鄭本軍曹大田ら（氏名人數不詳）は負傷した、右附近一帶は密林で討伐隊は追擊中である

菊正宗
京城 宮内省御用達 釜山
合資會社 本嘉納商店

本社見學 （十八日）黄海道延安公立尋常高等小學校堤九洲男氏外生徒九名▲黄海道興水公立普通學校長尾川介氏外生徒八十三名

會と催し

◇京城太平通朝鮮蓄業俱樂部では十日間每夜七時から九時迄同俱樂部に開催、定員六十名、申込は卅一日まで、會費不要

◇京城華道會お花の會は十九日と二十日の二日間、三越三階の社交室（子供服賣場横）で開かれる、同會は華正池坊朝鮮總指南市丸花洋氏の主宰で、今度の展覽會には生花盛花投入等が多數出陳される

特題

☆……二千圓の特許泥棒事件で本町署の刑事部隊が張込んでゐるとも知らずそゞろ喫飯に西小門町の支那人飯店へ現れて捕まつたが

☆……前科四犯の猛か者にも似ず案外すら／＼と犯行を自白した それもその筈「私は捕まるのを覺悟してゐた」と取調べに先立つてポケットから取出した紙片それは激しい追手に不安を感じた犯人が街頭の易者に占つて貰つたもの

☆……曰く『天地大なりと雖も身を容るゝ處無し、分外の財物何ぞ妄りに取る、官人後に隨ふ、罪分之を領めよ』と漢文で認められてあつた

☆……而も占つて貰つたのは鍾路署が指名手配を行つた十五日だつた、街頭の易者を見直した係官も「惡いことは出來ぬものぢやよ」とシンミリ

☆……「珍名辭典」京城第一高女の體操の先生に木宮好男サン

ひえ吹き出もので なんぎする人
重症 毒掃丸 すぐ 諸毒をよく排泄します
薬店にあり 廿錢 五十錢 一圓 五圓 十圓 廿圓
東京市神田區花房町 山崎帝國堂

腎臟病 高血壓 自宅療養讀本 ▽無代進呈！
東京市神田區小川町二ノ十の「保健と長壽の會」宛にハガキで申込めば四六版一五〇頁の美本無代進呈する由。

日本小兒科學會 諸權威御推奬
帝國大學教授 宮脇醫學博士指導
說明書進呈
代理店 京城府南大門通二丁目 新井藥房

醫學博士 衣笠茂
衣笠産婦人科
京城南大門通四ノ六九（米倉町停留所斜向）電本②5912

電氣殺虫器
設方と料金はアイロンと同じ
蒸氣でなく火でもなく百八十度の熱風…安全…經濟…徹底的…に南京虫を驅除する。
製造元 東京電工社
總代理店 發賣所 京城府長谷川町五十番地 末積電機製作所 電話本局2…五四九番
多量製産の爲特價七圓廿錢

第貳回株金拂込公告

當會社第貳回拂込金左記ノ通リ御拂込被下度此段御通知申上候

拂込要項

一、拂込金額 壹株ニ付金拾貳圓五拾錢
一、拂込期日 昭和十二年六月一日
一、拂込場所
東京市麴町區丸ノ內二丁目六番地（八重洲ビルディング內） 三菱信託株式會社
大阪市東區今橋四丁目一番地 三菱信託株式會社大阪支店
東京市日本橋區室町二丁目一番地ノ一 三井信託株式會社
大阪市東區高麗橋二丁目一番地 三井信託株式會社大阪支店
東京市麴町區丸ノ內三丁目四番地（有樂館內） 三井銀行丸ノ內支店
東京市麴町區丸ノ內三丁目二番地（三菱二十一號館內） 日本デイゼル工業株式會社
一、延滯利息
萬一右期日迄ニ御拂込無之節ハ定款ノ規定ニヨリ拂込金壹百圓ニ付日歩四錢ノ割合ヲ以テ延滯利息ヲ申受候 以上

昭和十二年五月十九日
日本デイゼル工業株式會社
株主各位

住宅公賣

一、土地ノ所在地 京城府元町二丁目一番地ノ六四 面積五七七坪
一、現地案內日時及集合場所 昭和十二年五月二十七日午後二時 京城府元町二丁目電車停留所（現地ノ約一町）
一、入札ノ場所及日時 同二十一日午後一時京城府黄金町一丁目不二興業株式會社
一、開札ノ場所及日時 同日即時 同所
一、入札保證金 買收見積價格ノ百分ノ五以上
一、代金納付期日及納付場所 昭和十二年六月二十一日限當組合

右入札ヲ以テ公賣ニ附スベキニ付買受希望者ハ當組合入札心得書ヲ承知ノ上入札セラレタシ

江原道鐵原郡鐵原邑 中央水利組合

淋疾 徽毒 塩井醫院 黄金町二丁目（三井物産横入）

京日案內

內弟子採用 希望の方は御相談下さい 京城吉野町一ノ二七 ミヤガハ洋裁研究所

家具 京城府黄金町 商會

求職 今年中學卒業

看護 京城府西小門町

輕費 京城府 田中丸病院

貸家 京城府元町一丁目 電話本局

尋犬 ブルドック 十七日夕刻より行衞不明 御通知の方には薄謝を呈す 電話本局二〇六五番

金儲 月收多大藥草苗販賣 事業成功近道申込次第敎ゆ

電話 賣買 京城府明治町入口 電本3322

恩給 御用立 京城府

大工 內鮮人を不問大工一名採用す 株式會社京城

特別案內

住宅地分讓
一、三坂通リ三十番地
一、朝鮮神宮裏參道ヨリ一分
一、三坂通リバス龍山停留所
一、西南向キ 一口百坪內外
又ハ陳兵町三番地
電話龍山五八一 室六郎

恩給 年金 特別立替
時代の要求に鑑み合利的低利融通 迅速御立替、其の他電話金融も取扱ひます
京城府本町五ノ一四 合名會社 電話本局（2）一七七三

賣地 市內清水町二十二番地ノ二 右坪約五百坪 向最好適地 左記へ御問合せ下さい

白き手の人々〔45〕

吉屋信子作　富永謙太郎繪

父の秘密（三）

『でも、私がこの儘歸つてしまつては、貴方御迷惑?』
美美がさすがに文吉に氣をかねる樣に眼を伏せた。
『迷惑――といふ事はありませんが、一彦さんが、ともかく好意を以て來て呉れだんですから、會つてみてはどうです、一彦さんから言ひ觸らすなんて事は決してありませんよ』
『――そんなら、一寸』
美美は、一彦に會ふ事をまるで恩に着せた樣な樣子なので、文吉は何だかおかしくなつて、（どうも端睨すべからざる娘だ）と思つたが、だが彼女に對して禁忌は持てなかつた。

文吉が美美と小路の入口に引返した時はもう幕が明[illegible]とみえて人影は少かつた。
『私、こゝで待つてゐますわ』
と、美美が言つた。
文吉はうなづいて、内部へ入つてゆくと、舞臺が初まつて觀客席の方はうす暗くなつてゐた。
文吉は一彦の隣に、腰かけたが小聲で
『來てたんですよ』
と言つた。
『何處に?』
一彦はあたりを見廻した。
『外で待つてます。――一寸が此の事務の中に、引き入れたいふんで、實は[illegible]がつてゐたんですが――』
『[illegible]かしいんだね――』
一彦が目許を[illegible]せて、[illegible]笑ひをした。
『えゝ、問題が問題だから、神經質になつてゐるのでせう、でも、どうなさいます?』
文吉は一彦にも[illegible]に出るよりなかつた、何のことはない、此の問題で板挾みにあつた形だつた。

『出やう、ともかく』
一彦は立上つた。
文吉と一彦の姿が入口に現れると、美美は一寸物蔭にかくれる樣に身を退いた。
でも一彦達はすぐ彼女の姿を認めた。
『やあ』
一彦は帽子を取つて、何事もないやうな挨拶をした。
『どこか、その邊まで歩きませう』
文吉の提案で三人は歩き出した。美美も文吉の傍に大人しくより添つて歩き出した。
間もなく、小さな横丁に入ると、目立たない小さな喫茶店の中へ、一彦がずんずん入つて行つたら、客といふのは、むかふの隅に一組ゐるきり、ひつそりとしてゐた。
『まぐれあたりに入つたんだが、靜かで好いね、カフェーやバーは騷々しい方が、靜かで[illegible]が好い』
美美は一彦の前で固くなるといふわけでもないが、妙に、素つ氣ない態度で、文吉の脇に、[illegible]ついたやうに默つて坐つてゐた。
自然、文吉は美美と一彦の間に立つて、美美の代辯者のやうな位置に立つよりなかつた。

ラヂオ

JODK

十九日（水）

第一放送

午前六時（東）ラヂオ體操
同六時三〇分（東）基礎[illegible]講座（十六）　武内大造
同七時　今日の天氣見込
同七時一分（東）朝の修養　パスカルの思想と信仰（一）中山昌樹
同九時二〇分　氣象通報
同九時四五分　料理獻立（チェンコール…朝鮮料理……）
同九時五五分（東）家庭メモ
同一〇時三〇分（東）母の時間　病後恢復期の少年の食物　醫博　香川昇三
同一〇時五五分（東）家庭メモ
同一一時（大）小學生の時間「尋一、二」舞踊遊び　大阪天王寺師範學校附屬小學校兒童
正午（東）時報、日用品値段、鮮魚値段
午後零時五分（城）琵琶「伊豆の御難」　飯室旭秋
同零時三〇分（東）國民歌謠「新鐵道唱歌」　中央音樂學校兒童科生徒
同零時四〇分　ニュース
同一時一五分　趣味講演（三）（朝鮮語・釜山）名山名刹の話　文一平
同一時（東）小學生の時間「尋六」唱歌
（一）東京市南櫻齋常小學校兒童
（イ）遠足（ロ）森の小鳥（ハ）我等の村（二）茶摘
（二）東京市金富尋常小學校兒童
（イ）伊勢神宮（ロ）春の眺（ハ）奈良（三）日本三景
（三）東京市愛日尋常小學校兒童
（イ）朧月夜（ロ）明治天皇御製（ハ）花賣女（二）浦のあけくれ
同二時三〇分（城）婦人講座　音樂鑑賞について（二）テキスト　大塲勇之助
同三時一〇分（東）教師の時間　學校體育講座（二）兒童心身の發達と體育　東京高師教授　文博　田中寛一
同四時　ニュース（氣象通報・釜山）
同引續き（東）夏場所大相撲實況（千秋樂）兩國國技館より中繼
同六時（名）物語　蒲焼國の今と昔　子供の劇場
同六時（城）兒童と先生の時間、（第二放送・京城・平壤）京城永登浦普通學校
一、ヒヨコ（讀本卷二、第四課）二學年
二、飛行機（讀本卷十一、第六課）六學年
同六時一〇分（東）コドモの新聞　村岡花子
同六時二五分（城）講演（京城・平壤）株式投資の話　京城高商教授　吉川義弘
同六時三五分（東）講演（釜山）歐米を旅行して釜山で試みたいと思ふ事　慶尚南道內務部長　大野謙一
同六時二五分（東）英語講座（二十一）（第二放送）　A・ド・トマス
同六時五五分（東）カレントトピックス
同七時　ニュース　天氣見込・職業紹介

青年の夕

同七時三〇分（東）講演
一、歐洲の近事を如何に見るや　法學博士　林毅陸
二、國難を高議せよ　經濟學博士　木村增太郎
同八時一〇分（東・大・名）吹奏樂（東京）全關東吹奏樂團聯盟
一、歌劇「バグダットの太守」
二、行進曲「盟友」（大阪）大王寺商業ブラスバンド　組曲「アルルの女」第一より（名古屋）名古屋吹奏樂團
三、行進曲「我等の軍旗」二、序曲「十字軍」
同八時四〇分（東）講談　伊賀の水月　神田山陽
同九時一〇分（東）國民歌謠　武岡鶴代　矢田部勁吉
一、牡蠣の殼　二、白すみれ　三、むかしの仲間　四、新[illegible]　伴奏　アンサンブル
唱歌
同九時三〇分（東）時報・ニュース・氣象通報・地方へのニュース・明日の番組
同一〇時　ニュース（朝鮮語・釜山）

第二放送

午後零時五分　伽倻琴併唱　姜桂紅
同一時一五分　趣味講演　文一平
同六時　兒童と先生の時間　永登浦公普校
同七時三〇分　婦人講座　金戀實
同八時　ラヂオ・ドラマ　創作座
同八時三〇分　桔梗の唄　玄山玉
同九時　音律　朝鮮正樂傳習所

あすの聞きもの

二十日（木）

午前一〇時三〇分（大）朝の講座　兒童の體育（九）　醫博　藤原九十郎
同一一時（東）小學生の時間「尋三」兒童劇　汽車の旅　東京市杉並第五小學校兒童
午後零時五分（東）木曜コンサート　櫻井潔・ほか
同一時一五分　衛生講演（朝鮮語釜山）夏に多い傳染病について　李義植
同二時（東）小學生の時間「高等科」和歌の話　土岐善麿
同二時三〇分（城）家庭講座　保導聯盟より御家庭へ　京城保導聯盟保導委員　[illegible]虎秀
同六時（城）童謠　伴奏　京城マンドリン合奏團　杉江文子
同六時二五分（東）國史通俗講演（六）
同七時三〇分（大）講演
同八時（大）放送文藝懸賞入選作發表
一、歌謠曲二、物語三、ミュージカルドラマ

講演【夜六時廿五分】

株式投資の話　低金利時代の儲け法

京城高商教授　吉川義弘

現在株式會社の制度を利用して事業を營むことが非常に多く、從つてその發行する株式も實に莫大であります。然し乍ら

株式を　買取り又賣渡すことに對し偏見があり又賣買する本人も之を口にするのを憚る傾向が全く消へ去つてはない樣に見られます

最近見る樣に一般の金利が低下する反面に物價が騰貴する場合「サラリーマン」等で家庭の非常時、子女の教育、結婚又は老後の生活安定の準備のため

利殖を　計るに當つては今迄通りの預金貯金又は公社債への投資丈では滿足し得なくなつたのであります

物價騰貴は貨幣價値の低下を、又低金利は投資收入の減少を意味するため、元本の維持を計り收入の低減を除去緩和するために恰好のものとして株式投資を擧げることができます。尤も株式と云つても其發行する會社の營業成績――現在及將來の推定如何――に從ひ玉石混淆で此邊の

投資を　なすに當つては極めて慎重なる調査研究を行ひ所期の目的を達する樣心掛けねばならないのであります

又[illegible]する如き偏見を取除き、眞面目、有益なる事業に對し株式を通じて生産資金の補給増大を計り、非常時に貢獻する必要が痛感せられます

婦人講座【午後二時半】

音樂鑑賞について

京城第一高女　大塲勇之助

今日は歌謠物についてお話し申上げますが、此處でいふリード物とは比較的短小な韻文的詩歌を音樂によつて表現したもので、劇的要素の加味しない純詩文的なものであります。このリードの行き方にも二通りありまして、一は民謠的歌謠、一は藝術的歌謠であります。このリードの兩方面に最も早く着目し最も優れた作品を多數遺してゐるのは矢張シユウベルトであります。彼は世俗歌謠の王と稱して居ります。彼が今日は彼の藝術歌謠として最も代表的な『魔王』のレコードをかけまして御説明申上げたいと思ひます

國民歌謠（夜の部）

牡蠣の殼（蒲原有明作詞　大中寅二作曲）（武岡鶴代獨唱）

牡蠣の殼なる牡蠣の身の、かくも涯なき海にして、生きのいのちの味氣なさ、そのおもひこそ悲しけれ。
身はこれ盲目[illegible]、すべもなく、ねむれども、ねむれども、大海の、潮の響をおぼゆめり。

白すみれ（[illegible]作詞　小田進吾作曲）

忘れがたみの津の國の、遠里小野の白すみれ、人待ちたれ木のもとに、摘みしむかしの春にほふ。
日は水の如往きしかど、今はたよりそのかみの、心知りたるさゝやきに、想出はする花をこそ。

むかしの仲間（木下杢太郎作詞　山田耕筰作曲）（矢田部勁吉獨唱）

むかしの仲間も遠く去れば、また日頃顔あはせねば、知らぬ昔と變りなきはかなさよ。
春になれば草の雨。三月櫻、四月すかんぽの花のくれなゐ。
また五月には杜若、花とりどり、人もちりぢりの歎、窓の外の入日雲。

チンく　オアヅケ　グリコ　ヤロ

美神丸

コシケ　婦人病

自宅で秘密に婦人病を治す法

人知れずお悩みの婦人病に大變理想的な良藥として美神丸は愛用されて居ります。本劑は病原から殺菌、解毒して子宮、卵巣の奥まで藥が作用して自宅で素人が專門的の手當を自分でする事が出來る用ひ良い小型の藥球で、一週間に一度の手數で、使用中も立働き、入浴も自由、月經、夫婦生活もそのまゝで出來ますから使用してゐる事を誰れにも知られず處女方は勿論奥樣方も大變感謝されて居ります。こしけ、月經不順、月經痛、下腹内股の引吊り、冷え込み、夫婦生活の不滿、子寶の無い方は今すぐ美神丸を御愛用下さい。

居ながら藥が届く

一日五錢當りの安い藥價で、五週分一圓八十錢、十週分三圓五十錢、病院用六十週十五圓（素人にも小賣します）お急ぎの方は何週分代引で送れとスグハガキをお出し下さい。

無代進呈　[illegible]

愛の寶庫

本舗　大阪市東區南久寶寺町堺筋　宮内書進堂　振替大阪五七番
代理店　京城新井藥房・木村藥房　釜山大黒藥房・藤田藥舗

赤白毛染　若くろわか

絶對カブレヌおはぐろ式

昭和八年主婦之友四月號
二月、東京、大阪朝日新聞に記事掲載

黒若の五大特長
◉絶對カブレぬ
◉そめ上り自然色
◉かゆみ止めにもなる
◉決して腎臓炎を起さぬ
◉血壓高き人にも絶對安全

若黒博士責任監製　本舗　甲陽藥化學研究所

月百円の副業

軍手製造家優待大募集

農林省一番獎勵の本業は[illegible]

全國的に專屬製造家大募集中である
今回新らたに空前の優待大特典を附し目下

申込者には[illegible]

豊國軍手製造所　大阪市[illegible]　支店　京城府西大門町一丁目

月經

[illegible]に月經が止り身體にも異状を[illegible]人知れぬ惱みのお方に[illegible]上一丁目宮盛藥院は[illegible]研究の[illegible]

海員

日本郵船、大阪商船、近海郵船、川崎汽船等の大汽船會社への[illegible]以上廿五歳まで[illegible]
神戸市[illegible]　全船ツバメ海事部

◉米國製舶來中古中折帽子
フアー3圓60錢
ベロアー3圓90錢
本品ハ米國ヨリ直輸入ノ舶來中古品ニテ[illegible]
二十圓内外ノ舶來帽子ガ僅カ五分ノ一ノ値段ニテ買ヘマス

◉海軍水兵型セーラーズボン（紺セール水兵型）一枚ニ付　A品　二圓九十錢　B品　二圓六十錢

軍隊拂下改造編上靴（中古改造品）
陸軍改造編上靴　A品一足　二圓三十錢
海軍拂下陸戰隊用黒革編上靴　二圓六十錢
新品軍隊式編上靴　茶利革　三圓二十錢
新品海軍式黒鞣上靴　三圓二十錢
本品ハ軍隊拂下ノ中古編上靴ヲ改造加工シ堅牢無比實用品

新品海軍式水兵短靴
黒革　二圓九十錢
茶利革　二圓九十錢
海軍拂下水兵黒革短靴（中古改造）A品　二圓四十錢
本品ハ海軍ノ拂下水兵短靴ヲ改造加工シタル中古品ニテ底ハ新牛張革ヲ打チ丈夫

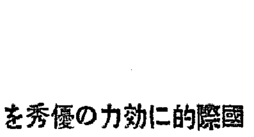

卸問屋　名古屋市東區清水局前　松山合名會社　電話東六二一九番　振替名古屋一一五一一番

味を食ふなら醤油を吟味
標準の色　本格の味

ヤマサ醤油
日本一品質

男性ホルモン

國際的に効力の優秀を承認せられたる

エナルモン

エナルモンは英國ロンドン國立醫學研究所國際會議主任パークス博士により「各種男性ホルモン製劑の効力比較試驗の結果著しく強力なり」と報告せられたる純正男性ホルモン製劑にして……
血色素數、赤血球を增加し新陳代謝を旺盛ならしめ疲勞倦怠感を除き視力、記憶力、思索力を增進し精神的、肉体的活動を活潑ならしむ。

初老期に於ける

疲勞倦怠感、睡眠障害、頭痛、眩暈、腰痛、肢端知覺異常、記憶力減退、精力減退、眼精疲勞等に用ひて一般症狀を佳良にし新陳代謝をたかめ、精神的、肉体的活動を活潑ならしむ。

本劑はまた青・壯年期に於て男性的特徴を發揮し得ざる諸種官能性障害に賞用せらる。

【用量】錠劑は一回[illegible]、注射は毎日又は隔日一—二竓皮下又は筋肉内注射す
【價格】錠劑　[illegible]　注射液　[illegible]

發賣元　株式會社　武田長兵衛商店　大阪市東區道修町
關東代理店　株式會社　小西新兵衛商店　東京市日本橋區本町
製造元　株式會社　帝國社臟器藥研究所　川崎市大宮町

武田發賣品

87—669（O）

朝鮮郵船出帆

◯北鮮新潟直航（命令航路）
長白山丸（定員特等四名、並等三一八名）
雄基四日　羅津四日　清津五日
新潟八日　新潟九日　元山十日
興南十四日　城津十五日　清津十六日
羅津十六日　雄基十七日
北鮮横濱直行　東京—阪神—關門コース
△大海丸　羅津三日、雄基三日　清津六日
北鮮東京行　釜山—關門—神戸—名古屋—清水—横濱寄港
大興丸　雄基　日　清津十一日　元山十四日
◯急行船　關門—名古屋—清水—横濱寄港
西鮮東京行　雄基　日　清津　日　元山　日
金泉丸　關門—名古屋—清水
成鏡丸　仁川十二日　群山十三日　木浦十三日
新義州十五日鎭南浦二十日仁川三日
北鮮名古屋行　釜山—關門—阪神寄港
◯陸軍運輸部御用船　新京丸　雄基二十五日　清津二十六日　元山元日
北鮮大阪行　釜山—博多—關門—神戸寄港
榮江丸　雄基十六日　清津十七日　元山二十日
金剛山丸　雄基十九日　清津二十日　元山二十三日
西鮮大阪行　釜山—關門—神戸寄港
◯南部線　漢江丸　仁川十六日　群山十七日　木浦十九日
仁川丸　日　群山　日　木浦　日
◯北部線　漢城丸　博多直行—神戸寄港
新義州丸　三日鎭南浦二三日仁川二六日
新義州　日鎭南浦　日仁川　日
敦賀行　新舞鶴—舞鶴—宮津—境
國安丸　延長
鹿兒島行　雄基三日　清津三日　元山五日　釜山—博多—長崎—三角寄港
◯博多直行船　仁川丸　日　群山　日　木浦　日
　長崎寄港
釜山丸　大連二日　仁川七日
西鮮濟津行
釜山丸
北鮮上海・青島行　仁川七日鎭南浦六日釜山二十三日
釜山丸　清津三日　釜山三十日
上海行　航行寄港　清津延長—群山・木浦寄港
平安丸　仁川二日鎭南浦三日釜山二十五日
青島行　安東—芝罘—大連—營口
會寧丸　仁川十日鎭南浦十一日
大連行
櫻島丸　仁川二日鎭南浦　日
鎭江丸　仁川三日鎭南浦三日
浦鹽行
金剛山丸
元山丸　元山十日　清津十四日　雄基十五日
▲乘船ハ金低旅船中食事附
▲右ノ外臨時船ヲ配船致シ船腹ノ調節ヲ取計ヒ居リマス
日本郵船定期出帆
歐洲行　[illegible]丸　横濱　五月十三日　神戸　五月十七日　門司　五月十九日
桑港行　淺間丸　横濱　五月二十一日　神戸　五月十八日
濠洲行　[illegible]丸　神戸　五月十七日　長崎　五月廿一日　　五月廿四日
京城府南大門通リ五ノ一
朝鮮郵船株式會社
代表電話本局（2）四一九五番
釜山支店　大橋通　代表電話長四〇一三番
元山支店　海岸通　代表電話一三四番
仁川出張所　港町　電話長三五一番
北鮮出張員　清津府北星町　電話長一八番
京城代理店　朝鮮運送會社　電話本局（2）五一一番
安東縣代理店　國際運輸支店
鎭南浦代理店　朝鮮商工會社
仁川代理店　朝鮮運送支店
群山代理店　群山海運會社
木浦代理店　朝鮮運送支店
釜山代理店　大池回漕店
元山代理店　朝鮮運送支店
城津代理店　朝鮮運送支店
清津・雄基・羅津代理店　國際運輸支店

九州郵船出張所
釜山出帆
◯博多行　毎日午前十一時
◯對馬嚴原行（對馬廻航）　毎月十二回午後二時
一日四日六日九日十一日十四日十六日十九日廿一日廿四日廿六日廿九日
◯下關行　毎月六回午後六時
四日九日十四日十九日廿四日廿九日
[illegible]
九州郵船株式會社出張所

朝鮮汽船定期廣告
◉鬱山行　浦山丸毎日往復　寄港地＝三吉里、大頭芝、大山
◉仙掌行　萬里丸、千里丸、長谷川丸毎日往復　寄港地＝海州、孔浦里、龍元浦
◉唐津行　[illegible]毎日往復　寄港地＝[illegible]
◉溫陽行　千里丸（月八回）　寄港地＝牙山、[illegible]
◉海州行　[illegible]丸、太郎丸　（隔日往復）　寄港地＝[illegible]、延坪島、[illegible]
浦、白石浦行は手繰二時
仁川府港町一丁目五番地
株式會社　朝鮮海洋社　電話一二三番・一〇一番

大阪商船仁川出帆
阪神行
五月廿二日　第二福井丸
五月廿六日　關東丸
五月三十日　朝安丸
六月二日　大昭丸
名古屋、京濱行
五月廿五日　浦江丸
五月三十日　江蘇丸
鎭南浦、安東行
五月廿日　關東丸
九日廿八日　朝安丸
內外各港行貨物取扱致候
大阪商船株式會社仁川代理店
株式會社　慶田組
電話四一二番・八四番　二七〇番・一八番

代理店　野口商會　仁川府海岸町

阿波共同汽船仁川出帆
威海衛、芝罘、大連行
第三共同丸　五月廿八日午前時入港　十六日　廿三日午後時出港
利通號　五月廿八日午前時入港　二日午後時出港
鎭南浦、大連、天津行
長山丸　五月二十一日午前時入港　五月廿六日午後時出港
第三壽丸　五月廿七日午前時入港　[illegible]
▲朝鮮總督府指定　乘客取扱所　京城三越支店內　ジヤパンツーリストビユーロー
案內所　京城三越・安東大和橋

大阪商船出帆
北鮮門司阪神急行
◯內地、臺灣、滿洲、上海、北鮮連絡便利
清津、[illegible]
大同丸　五月廿四日
興東丸　五月廿八日
浦潮行　[illegible]丸　六月一日
北鮮臺灣行
河南丸
[illegible]、博多、長崎、鹿兒島、基隆
大連內地直行　日滿連絡每日發
朝鮮、滿洲、支那ニ於テ船車連絡
切符發賣
大連發　每日午前十一時　門司着翌々日
[illegible]丸　五月　日
門司基隆直行　內臺連絡每五日目發
（基隆發毎日午後一時）
門司より神戶行大型船便多數あり
京城南大門通二丁目一〇六
（案內所）東京火災四階
大阪商船株式會社　京城支店
電話本局長一〇三〇番
鮮內代理店・案內所
清津・雄基・羅津　國際運輸會社
仁川　慶田組
釜山　釜山商船組